時事新報

中華民國十八年六月四日（星期二）
今日本報計三大張售大洋三分八厘
◀第七千七百三十八號▶
上海山東路一六二號 電報掛號六六九〇
經理室電話一九三六〇 編輯部電話一二三六五 營業部電話一一七八六

定報價目	
本埠（一個月）	一元一角
（三個月）	三元二角
（六個月）	六元三角
（全年）	十二元
外埠（一個月）	一元二角
（三個月）	三元六角
（六個月）	七元
（全年）	十三元

廣告價目	
特等	新聞中縫五號字每行起碼一行每天
頭等	短行大洋四角 長行大洋一元二角
二等	封面每行
三等	論前每字

新開 大綸綢緞洋貨局

杭州三元坊羊壩頭大街口 電話一〇五五號

自建新屋業已工竣

謹擇于四月念六日先行交易

並附貴重贈品二星期

敬謝來賓

昨日敝局開幕辱承各界厚賜隆儀並蒙惠臨指教不勝寵幸招待不週尚祈鑒原

杭州大綸綢緞洋貨局敬啓

文學研究會叢書 續出兩種

貴族之家

定價一元 郵費二分半

屠格涅甫著 高滔譯

本書爲屠格涅甫（I. Turgeniev）六大傑作的第二部，他的思想是接續若羅亭而來的。書中主人翁拉夫萊斯基是不滿意於羅亭式的行爲的，他想去做，想去實行他的理想，但他仍舊不能在新的潮流裏找出一條路來，他的力量太薄弱了。他不幸和一個悍暴的婦人結婚，受了不少痛苦。他們雖脫離了，他又遇見一個好女子里莎，互相戀愛着。他們都相信悍婦已死，但不久她又出現了，里莎到尼菴裏去，拉夫萊斯基失敗了。情調極爲淒惋動人，所描寫的悲哀是詩的，譯筆亦甚明白流暢。

□菊子夫人

定價八角 郵費二分半

綠蒂著 徐霞村譯

綠蒂（P. Loti）是法國近代的大小說家。菊子夫人是他的名著之一，寫他在日本的經歷。譯者在序裏說：「凡是沒有到過日本的，他一定受不住菊子夫人的迷惑，因爲這位太太自身就是一個隔着異國人的眼頭攝下來的照片，這裏是充滿了清淡的幽默、美麗的小景致、快樂的陽光，一切都像一個甜蜜而又飄渺的夢。」本書的價值可想而知，譯筆清新流利，毫無晦澀之句。劉旣漂君作書面，極美麗悅目之至。

商務印書館

百齡機

藥品

司徒空作詩品 今仿之作藥品，

奇藥入腹 活力內充 健腦開胃 利氣和衷 尿化清潔 血變稠紅 千般夙疾 一婦盡空 風行世界 名振亞東 請嘗試之 幸福無窮

大瓶二元・小瓶一元・國內外藥房均有出售

上海白克路九福公司總發行

生丹

有起死回生之效力

家居旅行・懷中必備・完全國貨

大包二角 中包一角 小包五分 均有賽銀或賽璐珞匣裝 各大藥房及洋廣雜貨舖均有售

上海白克路九福公司總發行

到博覽會去

集物產文藝之精華 供全國人民之觀摩

●地點杭州西湖勝地

●時間每日上午八時起下午八時止

●日期自六月六日起

華商煙公司召集股東臨時大會通告

本公司定於陽歷六月三十日午後二時在華德路六十九號本製造廠開股東臨時大會請於六月二十日起至二十七日止每日上午九時至下午五時到本製造廠出驗股票領取入場券如有不能親自到會者請填備委任書交本公司其他股東代表出席 專函奉達外特登報佈聞再在會期前三十日內照章停止股票過戶合併聲明諸惟公鑒

華商烟公司股東整理委員會謹啟

上海中國墾業銀行開幕廣告

本銀行已收足資本國幣二百五十萬圓經股東會議決總行移設上海英租界寧波路六十五號擇於國歷六月六日正式開始營業津行改爲分行仍在天津法租界六號路原址照常營業特此通告

董事長兼總經理 秦潤卿 常務董事 王伯元 梁晨嵐 李祖範 樓恂如 董事 嚴子漁 李馥蓀 周宗良 徐寄廎 監察人 徐補孫 趙仲英 方巨川 總行經理 王伯元 副理 何谷聲 董占春 王仲允 有線電報掛號 九五九五 電話 經理室 六二二〇〇六 各科 一〇二八二 一二三二五

前鋒週刊 第一期出版！

要目

發刊詞 滕固

寫在卷首

時事擷評

一、總理奉安聲中之西北動作（志澄）

二、所謂大赦問題（志澄）

三、日兵撤退了！（潤棠）

四、上海外僑商會反對取消領事裁判權（志澄）

英俄復交的必然性

總理爲什麼主張「必須喚起民衆」？

革命之自然發展史（翻譯）

談「宣傳」

李寶實 羅齊青 張志澄 王進珊

編輯及發行：中國國民黨江蘇省執行委員會宣傳部

史學雜誌 第二期出版

南京中國史學會編輯

本誌自創刊號出版以來海內學者多許爲最實在之定期刊物本期篇幅較創刊號加增內容益見充實重要著作有（一）日本軍閥論（繆鳳林）（二）漢書五行志凡例（繆鳳林）（三）沈萬三（柳詒徵）（四）明清間金陵之都市生活（張其昀）（五）記王錫侯字貫案（柳詒徵）（六）正史總論（鄭鶴聲）（七）朝鮮兩次變亂之文件（陳裕菁）（八）述列本觀象玩占（趙鴻謙）（九）述近出太平天國史料三種（佛拉耶舍）（十）評王世杰平均地權的方法（繆鳳林）（十一）國際歷史學會第六屆大會記（陳訓慈）等十餘篇又有史學界消息及新舊書籍評論介紹（如敦煌出土古經錄失弟之比丘尼戒本錢古訓百東傳覺悉尼世界大戰之由來等）多篇每價二角郵費二分全年六冊預定連郵一元

定購處●南京龍蟠里十號本會●代售處●上海四馬路光華書局●南京成賢街天一書局花牌樓南京書店中央書局

□金屋書店遷移大廉價祗有今日一天了□

上海望平街四馬路北首 詳細書目均載前報

外埠函購寬限念天 郵票十足通用 寄費另加二成

社評

政治上進退之本義

畏壘

閻錫山氏電約馮玉祥同游海外、以服從中央規馮、而以陳懇中央保障安全自任、既回五台作種種之準備、復偕賈景德親赴運城守候、期馮之必踐諾言、俾原隸二集團軍之將領、得以全體回歸於中央、而一時危害國家統一之險惡的局面、得不煩兵戈而底定、此其苦心籌畫、固已與天下以共見、而以閻氏素來篤于孝道、言必稱親、今以灼見於非馮出國則中央振刷紀綱與保全和平之道不能兩全、而欲馮出國、又非以至剴摯之赤誠相感不可、遂決然定計、不惜違離其高年之老父而願偕馮出游、吾人就其平日之性行論斷之、尤不得不歎為一種為大義而犧牲之舉動也、

閻氏此次准備外游、所與於社會之印象極深、一般對之、皆有好評、或以為革命有功之若干領袖、過去均卓有成就、而所短或在近代政治之知識、涉歷海外、所至為實際之考察、異日為國服務、貢獻更大、此種規範、值得獎勵、或以為愷悌卹民、當務之急、閻氏目擊晉陝荒災、不堪再聞金革、冀以至誠、轉移大局、既使馮得有悔悟引退之機會、復以自身出國之舉、消馮部疑嫉之心、宅心至仁、設想甚周、而譽美之尤為普遍者、則以為今日軍閥之不能根絕、坐在擁兵者自視太高、知進而不知退、閻氏此舉、不唯表示恬淡之襟懷、且戒行迅速、不俟崇朝、豈有戀棧權位、對於部下、亦無絲毫顧戀、此真能不自私其軍者、所以為尤可嘆美也、

夫此等好評、大半由於社會對閻之人格、有久遠之認識、固非旦夕所可強致、亦唯閻氏為足當之而無媿、然吾國數千年來臧否人物、大抵皆同情於消極的能退、而往往忽視於積極的能任、實則任何政治人物、其出處進退、要唯視國事與環境需要之如何、而後方可為確當之判定、凡人既以整個之身體精神奉獻於國家而為政治上之公人、則進退之際、自不能如私人生活者、有自由選擇之餘裕、故凡明乎公人職分之意義者、應百事以國家利益為前提、而私人之得失毀譽、應置之第二位、苟環境已不復需要、在位已無可貢獻、則翩然去職、誠不必問去後之如何、反之若所負之任務未盡、而事實之相需猶殷、則頂踵髮膚、且非我有、世論如何、豈遑計焉、諺所謂急流勇退、所謂明哲不辱、皆只見有人的本位、而不以事為本位、不以事為本位者、結果必只知有地位之應拋棄、而不知附麗於地位者、其他面即有不能放棄之本務、今以閻氏而言、雖早已解除其第三集團軍總司令與平政分會之任務、然對於黨國、仍負有許多重要之公職、就國家大局而論、最大最亟之任務、孰有過於國軍編遣之完成與兵工政策國防計畫之實施、半載以來、頓挫疊至、編遣事業、與世相忘久矣、今日之日、閻氏之所應勉於國事者、固將於他人藐視國家統一之時、本其地位以轉旋險惡之時局、而消弭足以梗阻統一之障礙、必統一實施而後編遣計畫得以實施、而後全國軍隊得有適當之安置、而後訓政之基礎得以確奠、迄可小休之時會、唯於彼時求之、庶為一無遺憾、若在今日而欲以恬退風人、是所裨者小而所虧者大也、運城偕行之約、勢已無實踐之可能、故為講明政治上進退之義、須知既為公人、在國家之前、本已不復有個人之存在、忠於公人之職務者、國家命之進則進、命之退則退、命之為大事則為大事、命之為小事則為小事、必心目中一空所謂地位之觀念、而後方知觳舐地位云云、猶不免為有所蔽也、閻氏賢者、願其勿有所泥矣、

日義德三國公使昨晨呈遞國書

中常會議決十日召集二全大會

馮玉祥仍無去志閻已離運返并

今日本報尚有要訊如下

▲十八國專使今日離京過滬赴平
▲唐生智朱培德楊樹莊陳紹寬昨日同時就職
▲粵海陸軍攻克梧州
▲中央軍入豫信陽
▲石友三通電就職
▲第十五次中央常務會議
▲李燊電告黔軍反周
▲蘇浙皖贛四省財政會議今日開會
▲東陵案今日開審即行宣判
▲國商總罷運反對消費稅
▲英國大選勝利後保守黨將下野
▲日本將改造內閣

以上分見第二張

▲日使芳澤回滬
▲張案昨已提出二次抗議
▲熊式輝返滬後之談話

以上見第三張

第十五次中央常務會議紀

決定六月十日召集二次執委全會

決議案
通過總理蒙難紀念辦法
修正增訂學校休假規程
黨義教書仍由教部審查

▲本報三日南京電 今日第十五次中央常會、出席者陳果夫・胡漢民・葉楚傖・譚延闓・戴傳賢・列席者陳肇英・邵元冲・劉蘆隱・陳耀垣・劉雲陔・劉紀文・趙戴文・程天放・恩克巴圖・孔祥熙・王伯羣・趙丕廉・方覺慧・王柏齡・桂崇基・劉文島・張道藩・余井塘・主席陳果夫・討論事項如下・(一)中央宣傳部 呈稱十六日為總理廣州蒙難七週紀念、擬就舉行紀念辦法六條、請明白增訂、以示劃一、決議通過、(二)杭州西湖博覽會長張人傑等電稱該會六日舉行開幕典禮、請派代表蒞杭參觀指導案、決議派朱委員家驊代表蒞會、(三)中央訓練部提十一次常會通過學校學年學期及休假日規程內、關於總理逝世紀念日、並無放假規定、與同日通過修正各機關及學校放假日期表不符、應請明白增訂、以示劃一、又「五四」紀念為學生運動紀念、各級學校似應於開會紀念外、給假一天、當否請公決案、決議(甲)總理逝世紀念、照放假一日、即函國府於學校學年學期及休假日期規程中增訂之、(乙)「五四」運動紀念、毋庸放假、(四)中央訓練部 提擬會同國府教育部組織黨義教科用書審查委員會、特擬組織規則候公決案、決議不必另行組織、仍由教育部審查後、再由訓練部復審、如發現教育部有審查不妥處、中央訓練部得交回教育部復審、(五)決議議定六月十日召集第三屆中央執行委員第二次全體會議、

宣傳會議程

今日開第一次會

▲本報三日南京電 四日晨八時至十二時 宣傳會開第一次會議、議程如次、(一)秘書長報告、(二)中央宣傳部及各科報告、(三)京滬廣州漢口平津特別市代表報告、午後二時至四時舉行第二次會議、議程未定、

昨日同時就職者

參謀部長朱培德
軍參院長唐生智
海軍部長楊樹莊
海部次長陳紹寬

▲本報三日南京電 今日下午四時、國府參謀本部總部長朱培德、軍事參議院長唐生智、行政院海軍部部長楊樹莊次長陳紹寬、參謀部總務廳長王又焦、同時在國民政府就職、到中委蔣中正譚延闓、蔣夢麟、方振武、魏道明等、陸參謀海軍兩部並國府職員共三百餘人、行禮如儀、由蔣主席授印、宣誓畢、譚延闓代表國府訓詞、蔣主席代表中央訓詞、朱培德致答詞、禮成、攝影散會、

國府紀念週

蔣主席報告奉安告成
勗同志繼續總理精神

▲本報三日南京電 今日上午十一時二十五分國府紀念週、到陳儀、吳思豫、古應芬、方覺慧、蔣中正等三百餘人、蔣中正主席、作政治報告、略謂今日因時間關係、并無甚多報告、此次奉安典禮告成、無論中外以及民衆、都守秩序、外人見此、頗致尊敬之意、唐少儀先生說十八國公使在一堂行禮叙餐、這是很難得的、以後我們一切事、均要整齊嚴肅的做去、奉安後要清潔勤儉努力、要學總理的精神做去、使中國一天天進步向上、達到自由平等目的、以爭國家之光榮云云、

全國宣傳會開幕

葉楚傖主席致開會詞
希望本既定方略進行

▲本報三日南京電 江三日晨十時 中央宣傳部召集之全國宣傳會議、在中央第一會議廳舉行開幕禮、出席者中央常務委員胡漢民、宣傳部長葉楚傖、副劉蘆隱及各級黨部黨報代表、宣傳部重要職員百餘人、葉楚傖主席、行禮如儀、葉致開會詞、略謂各地黨部、與中央宣傳部宣傳工作、均鮮聯絡、有聚議必要、今後務期遵三全大會決定關於宣傳之方略、努力進行、今早舉行開會式、自明日起、將有三四日會議、繼胡漢民演說、略謂宣傳在破壞時易、建設時難、嗣後應以全方致意宣傳工作之統一、求如身之使臂、臂之使指、然後運用自靈、成效可覩、

粵海陸軍克梧州

桂軍向左右江逃
俞作柏就桂主席

▲本報三日香港電 總部接克梧州訊、派李揚敬赴梧犒軍、今晨航空處第一飛機副隊長楊官宇從肇

乘珠江號回報 稱二日晨五時、隊長黃光銳率各機師分乘戰鬥機、協同海陸軍攻梧、戰至九時、敵向左右江退、下午二時退盡、海軍陸

戰隊已進梧州 (本報三日香港電)陳策二日晨電省、(一)艦隊陸戰隊一日午到封川、與殘敵劉治中部三百餘接觸、敵向梧潰、獲敵艦靜南號、(二)

艦隊進至界首 搜索前進、(三)探報梧州空虛、敵軍連日下艦、準備總退却、(四)界首白沙兩岸 敵軍布有水雷、並派陸戰隊掩護隊前往掃除、

又得海軍捷報 奉陳總司令來電、海艦陸戰隊一日午克梧州、(東方三日香港電)粵軍已抵梧州附近、請伏計要求桂軍將梧交出、粵軍方面促李白黃三人即日下野、擬

令李明瑞接收 軍權、俞作柏接收政權、俞氏已赴廣西省政府主席職、黃紹雄現在梧州、強向商人勒索軍費、將商會會長槍斃、全城罷市、

張蔭梧長平市

▲本報三日北平電 北平市長何其鞏久假不回、各局長復相繼告假、負責無人、暫由張蔭梧代、

註册商標

漢口 奉化鎮

萃園罐頭食物筍廠

全國各埠各大公司及南貨號均有經售

奉化為產筍名區各種竹筍質嫩而肥味鮮而美本廠就地採集用化學方法機製罐頭油燜竹筍清汁淡筍歷久不壞滋味出衆為素饌中無上妙品定價低廉如蒙賜顧請認明商標庶不致悞

上海總經理處 南市中華路裕記興號
上海總批發所 北市寧波路山東路口 電話一三二六六

胡鴻基緊要啟事

鴻基從未出名代個人或團體募捐近來屢有不肖之徒假借鴻基或衛生局名義向各處勸募捐款殊堪痛恨特此鄭重申明嗣後如再有上項事件發生希即扭送公安局各區所嚴辦為荷特此啟事

天津南開大學招生

(一)招考文理商本科一年級及預科二年級一年級男女學生(二)考期七月十七日至十九日(三)考試地點天津在本校中學部北平在琉璃廠附屬中學上海在小西門上海中學初中部(四)招生簡章向各招考處函索即寄(附告)南開男女中學考期自八月二十七日起簡章可向各該部函索

奉安影片招賺映權及租賃

孫總理奉安大典為我國空前最隆重之大典本公司有見及此特預早派人赴平攝映并隨同靈車南下沿途所經各地均行攝入鏡機抵京加派鏡機分四組在首都照臨攝映應有盡有其重要部份為別家公司所不能攝得者(如江寧要塞獅子山砲台鳴禮砲致敬及陵墓內容祭堂四週之陳設及黨國要人總理家屬各國公使等均行攝入)該片費時半月用費數千元成績優越為不可多得之影片如貴客有欲購租各地專映權者請移玉至四川路寧波路一號本公司營業部接洽可也

上海長城畫片公司謹啟

先施公司

夏季大減價祇有三天

永安公司

大減價祇有三天

中國興業銀行添設儲蓄部啟事

本行開設上海南京路P字念五號歷有年所營業穩健夙荷各界信仰茲自本年六月一日起添設儲蓄部

謹將儲蓄種類暨各種優點列後

(一)儲蓄種類 (一)活期存款 甲種 乙種 (二)定期存款 整存整付 整存零付 零存整付 特種定期

(二)禮券儲金 計分一元二元四元十元四種凡喜壽喪祭饋贈皆宜既可隨時兌現又得五厘週息並可移作各種存款實一舉而數善備焉

(三)保証充足 對外負無限責任以最確實之有價證券十足儲存作基金擔保并於每決算期登報布告一次

(四)利息優厚 自四厘起至一分〇八毫止凡在陽歷六月內開戶者照章再加一厘以示優異外如存特種定期及整存整付期限在一年以上數滿一百元者另贈本行禮券洋一元「數滿二百元者即贈兩元」餘可照此類推但在未到期以前如欲提取存本者應將前贈禮券洋如數扣還

另有詳章 函索即寄

建國月刊

第一期出版

本刊即由建國週刊所擴充主張言論仍與前此一貫而內容材料尤見充實茲第一卷第一期業已出版主要目錄如下

插圖 民國十年五月五日總理在粵就大總統任攝影 五三之血
卷頭語 本黨繼往開來的新生命：邵元冲 菲律賓三十年訓政之經驗：陳念中 歐洲新憲法中之民權觀及複決創制：王去病 中國人口之新推測：陳長蘅 滇緬邊務與西南大局：張其昀 勞資爭議與規定工資：馬遜 德國賠償問題：部令江

價目每册二角預定全年二元郵票代價作九折計
代售處上海南京四川雲南漢口廣州福建長沙廈門等各大書店均有代售
總發行所上海派克路資賢里建國月刊社

上海道勝銀行清理處通告

凡與上海道勝銀行租有保管箱各戶至今尚未退租者請最遲在本年七月一日以前來行提取存物並交還鑰匙以清手續逾此期限所有未經認領物件准即照章處置特此通告

中央黨部紀念週
陳果夫報告各省黨務
希望辦黨人和衷共濟
使團體團結黨務統一

▲本報三日南京電　三日上午十時、中央第六十九次紀念週、到中央委員陳果夫等、暨職員來賓共五百餘人、陳果夫主席、如儀開會、由陳果夫報告各省黨務情形、略謂今日各省代表者甚多、應將各省黨務、略爲一述、

（一）東三省　黨務前未正式成立、現三省已俱派定指導委員、前往組織、本星期即可出發、可信東三省黨務、以後可能發達、

（二）北平市　黨務、不大健全、且有反動者在內、現已另派指導員、皆無變職、將來困難、或可減少、

（三）山東省　黨務、亦曾派指導員、前往整理、一星期前、已開始整理矣、

（四）河南省　黨務指導員、因軍事關係、不能就職、現在停頓中、

（五）江蘇省　黨務很完美、惟南京市黨務稍有糾紛、反對者現已俱有覺悟、已能解決、

（六）湖北省　黨務、有李白反動份子、中央派員前往清理、該處黨員、以爲全體改組、發生誤會、力謀反抗、現在尚未着手整理、其實中央對湖北黨員、僅在調查附李白有據者、應除去之、其他黨員、皆可仍舊、此種誤會、不難一解即釋、

（七）湖南省　指導委員、現僅五人、軍事終了、即可回去工作、惟湖南方面、有所謂大同盟、大聯合者、謀相抵抗、此種小組織、中央是不能承認其勢力、應設法將他解散再合組者、如江西黨務、近分兩派、黨中自起此種分析、是不好的、應有相當制止、但指導員對此種情形、辦理亦不可過於操切、總當忍耐設法、使之融化、若一二人利用小組織活動、希圖僥倖、此是絕不行的、

（八）廣東省　黨務、因軍事關係、現停頓、

（九）福建省　組織、尚未完全、登記亦多未全、

（十）江西省　糾紛太多、時以小事起爭執、所謂不識大體、

（十一）浙江　因二五加徵、與省政府有意見、現中央已決定有疏解辦法、

（十二）雲南　已登記好、但中央尚未派人前往組織、

（十三）鐵路　特別黨部、太宰成立、現北甯與膠濟兩路、亦俱已派人前去組織、

（十四）軍隊　黨務、因軍隊時常調動、黨務狠難辦、

（十五）陝甘　因馮玉祥對黨尚未認識、故黨務在該兩省、是辦不通、綜上各種糾紛、結論有幾要點、即㊀反動派常用種種方法搗亂、尤其是利用挑撥手段、同志對此[illegible]切須團結、如團結堅固、此技倆、即無所施展、㊁辦事人自視不可太高、視人不可太低、獨自一人主張、不容他人意見、青年閱歷未深、多犯此種毛病、此後要摒除己見、容納人意、則遇事即可收融洽之效、㊂辦事人要負責任、譬如中央委出人員、即須其去完全負責、乃派去者多一遇困難、便就負氣回來、此種無忍耐性者亦多、誤事不少、以後對於困難情形、希辦事者萬不可輕離職守、須忍耐設法緩緩去做、辦通革命精神、方不致爲人消滅、㊃黨務指委規定每省五人至九人、如五人復有意見不能合作、則黨務實在危險、希望同事之人、務要和衷共濟、則黨務方可發達、㊄下級黨部、現俱感有無工作可做之困難、中央知此情形、已正在竭力設法規劃詳細辦法、總使人人有工可作、以促進團體堅固、但辦事者見識須練習老成、戒浮燥氣、方能爲人推重、得到社會上信仰、亦是要點、㊅下級黨部、對於上級黨部應絕對服從、不能上級命令尚未行、下級即來陳述、謂辦不通、要知辦得通與辦不通、全在辦事人努力不努力、

（十六）海外　黨務、日本華僑已能統一、注國華僑前雖稍有糾紛、現已完全解決、

（十七）結論　總之辦黨人員眼光須放大、小的地方不必去生爭執、同志大家如人人皆到大處地方着想、則團體方能團結、黨務方能統一、中國政治、軍事財政各事統一、俱須在黨務上統一起、如黨務尚不統一、則其他事更何能責人、所以希望各同志對於黨務統一、務要十二分注意、如各省或海外辦事有困難、俱不妨向中央詳細陳述、中央對於各省或海外辦事人、無有不諒解、無有不設法扶助者云云、

馮玉祥迄無去意
部下已出來挽留
各方勸閻勿出國

▲本報三日漢口電　行營探報・馮玉祥感（廿七日）通電・對外聲明下野・馮部將領紛紛挽留・請勿以個人誤及團體・馮當表示・感電乃對外策略・對內仍積極準備・待機而動・

▲本報三日北平電　何成濬電閻錫山、謂馮玉祥此時下野、使大局統一、固國家人民之幸、我兄黨國柱石、華北治安所繫尤重、務請勿遽行高蹈、

▲本報三日北平電　此間接晉電、閻錫山抵運城後、因馮玉祥尚無起程確訊、閻以其胃病未全愈、勸暫回太原調養、

▲東方三日北平電　本日此間總司令部當局語東方社記者曰、中央政府之方針、准馮玉祥出洋、對閻錫山下野出洋、決計竭力慰留之、

▲新中國三日北平電　平徵東（一日）返平云、閻日內擬來平轉津赴日、閻抵運城後、曾派代表二人赴華陰迎馮、

▲東方三日北平電　閻電蔣主席、略謂余偕馮出洋、乃欲避免戰事、保持中央之意、馮如遵約來運城、和平統一、自可立見、即不然、余惟有一切服從中央之命令而已云云、

閻赴運經過
山西歸客所談

▲本報三日北平電　山西歸客談閻錫山赴運城迎候馮玉祥經過、謂閻自馮部異動、知和平無望、國內瘡痍滿目、何堪再戰、故毅然親自擬電、勸馮下野、稿凡八易、自上月念三日至念六日、歷四晝夜、未曾安眠、苦心擘畫、至廿六日午始發一電、中有以禮讓易干戈、此豈僅我兄弟之幸、抑亦國家之幸等語、措詞極審慎、此電發後、復電蔣主席、表示本人完全犧牲一己權利、俾與馮同時下野、以保國家永久和平、三十日閻曾在太原省政府召集會議、言山西爲中央之山西、無論本人在晉與否、諸事悉應聽命中央、三十一日偕夫人公子及朱綬光賈景德丁春膏往運城迎馮、

爲馮玉祥下野事 蔣閻最近往來電
蔣謂保障其安全
閻懇蔣不可言去

▲本報二日北平電　蔣主席二十九日致閻錫山電、閻卅一日覆蔣電全文如下、

蔣電　閻總司令百川兄勛鑒、密、宥午電敬悉、元（十三日）復煥兄之電、誠摯備至、煥兄或能允納所請、如其實踐此約、無論其道出晉滬、我二人皆可爲其保障安全、即弟亦願隨其出國、以全吾人之始終、且發展革命之親愛精神也、弟蔣中正卯艷印、

閻電　特急南京蔣總司令鈞鑒、密、艷電敬悉、主座對煥章終始包容、愛護到底、感佩良深、已特電煥章、俾領厚意、並於明日馳赴連城、促其實踐此約、黨國肇造、整理建設、一切胥賴鈞座主持、鈞座不可言去、山與煥章去可以定人心、鈞座去反足以亂人心、山與煥章去、可以定國、鈞座去適足以亂國、鈞座非特不可去、並不可以言去也、掬誠布臆、伏維鑒納、閻錫山叩卅（三十一日）印

李紀才申辯

▲本報三日南京電　李紀才呈蔣主席、申訴通馮玉祥事

討馮運動

▲本報三日濟南電　三日早九時各界在體育場、開討馮市民大會、到四萬餘人、張鈐主席、議決三案、（一）電國府速明令討馮、（二）電全國一致聲討、（三）請省府認清馮餘孽馬良李慶施等、

▲本報三日徐州電　今日各界在俱樂部開聯席會議、定八日舉行討馮運動大會、已組織委員會從事籌備、

范石生已抵梧州
桂系殘軍紛潰逃

▲本報三日南京電　某軍事機關今日午後二時接香港三日晨八時急電、報告何健部范石生縱隊已於冬（二日）晨一時克復梧州、范亦于當日抵梧、桂系殘軍紛紛潰逃、

馮軍漸瓦解
反馮聲勢益大

▲本報三日北平電　韓部孫桐軒師陸續向鄭州集中、石友三部集中許昌郾城、孫良誠龐炳勳部由洛西退去、

豫東已無馮軍　（新中國社三日北平電）行營消息、由曹至汴、沿途無馮軍、開封仍駐席液池部騎兵二團、前數日孫良誠由汴率隊西去、一部被韓復渠繳械、

（新中國社三日南京電）樊鍾秀舊部軍官傅某、由豫來京、據言馮軍集中鄧縣新野一帶、約五師人、討馮各部正向前移動、豫東馮部軍隊撤盡、

三省運動倒馮　（新中國社三日南京電）軍訊、豫省樊鍾秀、任應岐、劉鎮華、馬文德、陝省岳維峻、楊虎臣、高桂滋、甘省馬廷驤、馬仲英等各部將領、倒馮意悉極爲堅決、

（路透三日漢口電）此間軍事當道宣稱、據韓復渠來電、渠之部下會同馬鴻逵之兵於五月三十日佔據鄭州、石友三之兵現亦反正、已進至許昌云、又據遲到之消息、豫東孫良誠、國與濮州附近之馮軍會合、但西進之路、現爲韓復渠所阻、平漢路之火車、現能開至信陽、一星期內可望達駐馬店、

韓軍趕復交通

（國聞社漢口三日電）韓復渠三十一日到鄭時、即嚴令恢復交通、頃黃河橋已完全修復、鐵路由鄭北通新鄉、南通小李莊、共有棚車百餘輛、機車六七輛、（又電）韓復渠到鄭後、橋工材料車五六十人、均由西掛回、加工修復各路、故小李莊至新鄉間交通已恢復、聞李莊至新店可於四日內修復、信陽至偃城間交通、七日前準可復原、

黔軍脫離周西成
李燊報告周已落水死

▲本報三日南京電　黔電、將領黃道彬獨立、脫離周西成、李燊三師集中黔北、昨電蔣主席請纓討桂、

▲本報三日南京電　貴陽冬（二日）電、李燊東（一日）電總部、報告周西成與該部抗爭、在黃角樹大[illegible]、受重傷、已落水殞命、

美國助賑
擬籌鉅金

▲本報三日南京電　施肇基（三日）電國府、謂美慈善團體、擬籌集二千五百萬美金、購買食品、賑救中國災民、

中央軍入豫
第一師到信陽
民衆踴躍歡迎

（信陽來電）各報館均鑒、中央陸軍第一師因馮軍撤退、於感（念七日）日接防信陽、頗受民衆歡迎、於冬日舉行軍民聯歡大會、計到軍民團體五十有九、人數達兩萬以上、張克瑤南汝賓許承謨等爲總主席團、推張克瑤爲總主席、八時開會、由總主席[illegible]處謝同志振華、第一師特黨部李同志秀章、信陽縣長南汝賓、商會主席許承謨等、相繼演說、均有慷慨激昂沉痛壯烈之詞、當晚尚有大規模之遊藝、頗極一時之盛云、特聞、河南信陽軍民聯歡大會叩冬（二日）印、

石友三通電
就十三路總指揮

▲本報三日北平電　石友三二日在許昌就討逆軍十三路總指揮、其通電云、（銜略）均鑒、前奉韓總指揮有電、轉總司令蔣敬電開、任命石友三爲討逆軍第十三路總指揮、並率部即日集結許昌、仰即轉飭遵行爲要、等因奉此、友三遵已率部抵許昌、於東日（一日）在許昌防次敬謹宣誓就職、猥以軀材、謬承重任、汲深綆短、隕越時虞、尚望不遺在遠、賜以南針、**俾有遵循**、不勝盼禱、除電呈並飭屬遵照外、謹電奉聞、諸維察照、討逆軍第十三路總指揮石友三叩云云、（本報三日南京電）石友三派代表劉漫禹由濱轉輪來京謁蔣、向中央**表示誠意**、河南各界亦派代表王叙論趙守鈺等來京、聲明韓復渠石友三倒馮係出至誠、決無二意、

首都貧兒院
歡迎華僑奉安代表

▲本報三日南京電　首都貧兒教養院今日開會歡迎華僑奉安代表、到三十餘人、由院長黃克強夫人黃宗漢報告該院成立經過、次各代表演說、俱謂應力予維護、並有該校學生表演各種遊藝、至七時始盡歡而散、

漢市政公債
先募七十萬

▲本報四日漢口電　市政公債百五十萬元、決先募七十萬、應付工欵、市政府定五日召商銀兩會討論一切、

新編第五師
師長鄧英就職

（襄陽來電）（銜略）竊英及霄仰蒙主座委任暫行代理新編陸軍第五師師長暨副師長各職、業於馬（念一日）日通電就職、諒達鈞察、查職師全體官佐士兵、平日惟知努力革命工作、並以至誠服從主座、擁護中央、凡我同胞、共聞共見、至於李前師長如何處置、悉聽中央主持、長河皎日、實鑒此心、特恐外間不明真義、對於職師有所懷疑、謹再通電聲明、伏維亮察、大局幸甚、地方幸甚、國民革命軍新編陸軍第五師師長鄧英、副師長李凌霄率領全體官佐士兵同叩有（念五日）、

青島運副裁併

▲本報三日南京電　財政部訊、青島運副裁併山東運使、已令運副楊在春將所管就期移交運使馬滌安、

▲本報三日青島電　青島鹽運副使奉財政部令裁撤、所遺職務歸山東鹽運使署兼理、

日婦帶海羅英
在平東車站捕獲

▲本報三日北平電　昨午東站六次車到平、一日婦攜海羅英一大包、被站局職員查獲扣留、送局罰辦、

潮梅運副易人

▲本報三日南京電　潮梅運副梁致廣辭職、財政部已委張子丹繼任、

國際通信電台
交部向法商訂購電機

南京通信、交通部前以水線合同期滿、爲擺脫水線、謀國際通信計、有國際通信大電台之籌設、並向法國無線電公司、駐華代表法商長途電話公司、訂購十五基羅華脫機器全副、關於此項機器程式之選購、通信能力之確定、報費攤分之辦法、均根據數年來中歐間國際電報之數量與經驗、及他國現有電台之使用、以期適合將來之需要、合同方面、曾經多方審慎、以求妥善云、

時局中人酬酢
張繼等百餘人

▲本報三日南京電　今日下午五時皖同志假長松酒館歡迎張繼・樊鍾秀・焦易堂・于右任・賀耀組・李範一・任天放・王用賓・到會訓・吳醒漢等、于右任因病未到、餘俱到、共百餘人、陳棨楓主席、報告歡迎宗旨、張繼演說、略謂中山墓顏曰天地正氣、同志行動、即勿離此正氣、革命事業、要論是非、不論成敗、如果始終爲黨奮鬥、成敗不計、堪爲黨人模範、樊鍾秀演說、革命最久、經戰最多、援鄂人民、傷亡部曲亦最多、結果於黨國無補、承皖同志歡迎、張同志獎、實增慚愧、能和平統一、即退爲平民、於願足矣、焦易堂演說、三民主義實世界主義、應國際宣傳、周善夫演說、三國際運動、應從扶弱小民族入手、七時散會、

明星公司新攝 總理奉安影片者鑒

本公司赴京攝製總理奉安紀念影片之職員已從首都歸來一俟依法呈請國民政府審查後即行定期放映恐勞信仰本公司攝影技術者之盼望特此佈告尚希注意爲荷

國立中央大學商學院招生

本學院本屆招收一年級生六十名（轉學生若干名照院章辦理）報名日期：六月十五日起七月十三日止　考試日期：七月十五日起　院址：上海霞飛路八三四號　函索招生簡章附郵一分本院詳章二角

顧繼榮律師代表廣昌莊甄別莊票通告

茲據當事人廣昌莊經理來稱本莊所出票據每多龐雜應暫停營業以清糾葛[illegible]後再行開業并於票面上加蓋本莊硬印記以昭鄭重等語前來據此仰各債權人凡持有該莊硬印之莊票者於十天內前來登記否則即認爲放棄債權特此通告　事務所江西路六十號

聚珍仿宋版 學生古書讀本

發售預約

我國古書・統稱四部・四部之書浩如烟海・然學子必讀者・

經部　不過四書五經
史部　不過國語國策史記
子部　不過十子
集部　不過各大家之詩文詞

而已・顧善本難得・愈普通之書・版本愈劣・蓋由於書賈只知偷工減料・且學識譾陋・校對粗率之故也・即以四書而論・坊本訛誤極多・甚至中庸「強哉矯」四句・「哉」均誤「者」・殊屬駭人聽聞・本局刊行「四部備要」・聲譽夙著・茲更選大學高中學生必讀之書三十種・合二百冊・改用巾箱本・廉價發售・字體古雅・校對精審・紙張潔白・（用特種江南連史）句讀明晰・（各書均有圈點）得此一書而潛修之・國學基礎植於是矣・

預約簡章

冊數	巾箱本二百冊	布套	二十函不另取資
紙料	江南廠特等連史	書箱	每只四元（不能郵寄）
定價	三十六元	截止期	己巳四月底截止　七月底出版
預約價	二十元	郵費	國內各行省一元六角餘照郵章

樣本索閱即寄

學生古書讀本書目

四書集注	六冊	尹文子	一冊
詩經古注	四冊	管子	八冊
書經古注	四冊	荀子	六冊
易經古注	三冊	韓非子	六冊
禮記古注	八冊	孫子	六冊
春秋左傳古注	十二冊	淮南子	六冊
國語	六冊	子略	一冊
戰國策	六冊	古文辭類纂	十六冊
史記	三十冊	續古文辭類纂	十六冊
通志二十略	十六冊	古詩選	六冊
史通通釋	八冊	今體詩鈔	三冊
老子	一冊	絕妙好詞箋	四冊
莊子	四冊	詞選	一冊
列子	三冊	續詞選	一冊
墨子	四冊	文心雕龍	四冊

▲大學
德於天下者先治其國欲治其國者先齊其家欲齊其家者先脩其身欲脩其身者先正其心欲正其心

▲國語
文公在狄十二年狐偃曰日吾來此也非以狄爲榮可以成事也吾曰奔而

▲老子
道可道非常道名可名非常名無名天地之始（可道之道、可名之名、指事造形、非其常也、故不可道、不可名也）

▲古詩選
虛舟縱逸棹回復遂無窮發歲始俛仰星紀奄將中南窗罕悴物北林榮且豐神淵寫時雨晨色奏景風既來孰不去人理固有終居常待其盡曲肱豈傷沖遷化或夷險肆志無窊隆即事如已高何必升華嵩

中華書局出版

（己43）

日義德三使昨覲蔣呈國書

保護周密禮儀隆重
三使進呈各致頌詞

▲本報三日南京電　日本公使芳澤・義大利公使華蕾・德意志公使卜爾熙・因此次參與總理奉安典禮之便・來京覲見國民政府主席並呈遞國書・初定本月六日・繼改四日・最後因各使急於北上・故復提前於今日舉行・按照國際習慣・呈遞國書次序・以法文第一字母之次序爲先後・但我國向依各使到任日期爲次序・故以日使爲先九時進呈・義次之・十時進呈・德又次之・十一時進呈・茲分紀三使覲見呈國書情形如下・

三使呈國書禮、是日國府大禮堂佈置、除一部份仍與日前各專使覲見主席時相同外、形式上略有所變更、佈置頗爲

雄壯華麗　蓋日前覲見主席爲奉安總理期內、故一切布置、都尙素靜、此次呈遞國書、含有歡樂之意、故佈置方面略形華麗、是日

警衛森嚴　與前日各國專使覲見蔣主席時相彷彿、國府道上洗滌一新、公安局警士十步一崗、立於道之中心、國府警衛團

分立兩旁　車馬行人、一概暫停交通、國府二堂(公使下車處)上站立國府音樂隊、公使來府及回館時奏樂

歡迎如儀　是日國府主席與各使之服裝、蔣主席爲黃色軍服佩刀、各公使衣各本國大禮服、日使幷佩

本國勛章　隨從武官佩刀、呈遞國書三公使及隨員之名單、㊀日本全權公使芳澤、大使館商務參議橫竹平太郎、大

使館參議　重光葵、公使館附武官陸軍少將建川美次、公使館頭等參贊天羽英二、公使館附武官海軍大佐杉坂悌二郎、

駐京領事　岡本一、公使館頭等漢文參贊有野學、㊁義國全權公使華蕾、參贊奢臘、海軍隨員卑丁第、通譯員拉蒙悌齊、㊂德國

全權公使　卜爾熙、參議飛師爾華格納、

▽日使呈國書情形

國民政府於三日早八時、派員赴日領館迎接日使芳澤來府、日使偕隨員有野等八人到府、是時爲八時五十五分、當由參軍導入休息室、迨鐘鳴九下、由國府典禮局局長張希騫導入大禮堂行遞呈國書禮、九點十五分禮成、日使及隨員等復退至休息室暫息、九點半日使及隨員出國府、

日使頌詞　日本帝國與中華民國自昔迄今、夙有友好交誼、此次我國天皇陛下、特派本使親呈國書於貴主席之前、以表示兩國國交愈趨敦厚、本使於此次呈遞國書、舉行光榮典禮之際、希望中日兩國互本兩國民族之使命、諒解兩國國際地位、爲增進兩國國民繁榮起見、今後益加親善、並敬祝民國隆昌　暨貴主席政躬康健、

主席答詞　茲奉貴國大皇帝特命貴國公使呈遞國書、以藉表示兩國交誼愈趨敦厚、本主席深爲欣慰、國民政府本承總理遺教、敦國際之睦誼、對於同洲素相友好之鄰邦、尤願其親善之基礎益加鞏固、貴公使在華任職有年、必能愈益增進兩國民族之福利、本國政府對於貴公使在此任職上所需之便利、自當竭誠協助、以眞摯之忱、祝貴國大皇帝政躬康吉、貴公使旅祺安泰、

▽義使呈國書情形

義使華蕾到府前、先由國府派參軍田士捷赴行館迎導、九點五十五分到府、略事休息、至十時零五分、進大禮堂行呈遞國書禮、十時十二分禮畢、回至休息室、稍息後、由外交部部長王正廷送至大堂、握手道別、是時爲十時二十分、義使同來之隨員三人、復由參軍備車送至行館、

義使頌詞　主席先生、貴主席爲國府之領袖、措置有方、政治休明、敝國國王欽命本公使爲代表、向貴政府呈遞國書、本公使引爲莫大之榮幸、中義兩國之邦交、自昔敦厚、近由貴我兩國政府批准、新訂條約、益增敦睦之效、本公使以代表敝國政府之資格、對於貴國素懷、極其誠懇、絡無偏私之友好情感、以本公使私人之資格、對於貴國數千年之文化及不可倫比之民德、又殊爲羨慕、故願竭其心力、務俾兩國間之關係物質上及道德上更增其效果、兩國所採之途徑雖殊、而其抱有堅强犧牲之高尙精神、以期達其發揚光大和平之目的則一也、敬頌貴主席政躬康泰、

主席答詞　本日承閣下奉貴國大君主陛下命、以義國駐華欽命全權公使資格來遞國書、曷勝欣忭、並承貴公使面述上次在京簽訂中義新約、使貴國與敝國間邦交益臻鞏固、友誼日以親密、本主席聆悉之餘、深表同情、貴公使駐華有年、於敝國情形素所熟悉、茲更膺此使命、自必能使兩國福利、不但愈形完美、抑且日以增加、本主席敢爲貴公使保證、凡閣下在此任職上所需之便利、本國政府必於可能範圍內竭誠協助、茲謹以衷誠之悃、敬祝貴國大君主政躬康吉、貴公使旅祺安泰、

▽德使呈國書情形

德使卜爾熙及二隨員共三人、於十時五十分到府、十一時赴大禮堂行呈遞國書禮、十一時十五分禮成、二十分出府回行館、

德使頌詞　國民政府主席閣下、本公使奉本國大總統之命、代表德國爲特任駐華全權公使、實深榮幸、竊信兩國親善關係、因在相等之原則、而兩國邦交益臻親善、而其進步亦日益偉大、加以去年互訂之協約、其力量愈益鞏固、則兩國交誼、即因此日深且摯、本公使既爲慶幸、且復竭全力以供獻之也、本公使因公駐華辦事多年、故對於貴國個人之交誼最爲親善、尤所深喜、本公使既殷望且深信所執行之職務、因之而益便、惟請貴國國民政府　加以信任並畀以美意之援助、茲將前任公使之　離任國書暨本公使任命國書恭呈鈞鑒、同時並奉本國大總統之命、代伸欽仰主席之忱、誠實友誼之意、暨祝貴國國運昌隆、並祝貴主席政躬康泰、

主席答詞　本日承閣下奉貴國大總統之命、以德國駐華特命全權公使資格來遞國書、曷勝欣忭、貴國前任卜鄒公使在華任使、克盡厥職、茲承代遞其離任國書、亦一幷接收、並承貴公使表示貴國親善關係、基於平等及互助之原則、邦交益臻親密、進步亦日益偉大、與本國政府所奉總理所詔示之精神、國際主旨正相符合、並承代伸貴國大總統對於本國之誠意友誼、本主席尤所欣慰、貴公使前駐華多年、於我國一切情形夙所熟悉、茲更膺此重大之使命、自必能使兩國福利不但愈形完美、抑且日以增進、本主席敢爲貴公使保證、凡閣下在此任職上所需之便利、本政府於可能範圍內竭誠協助、茲謹以衷誠之悃、敬祝貴國大總統政躬康吉、貴公使旅祺安泰、

平市黨指委昨開始辦公

▲本報三日北平電　北平市黨部新指委　商震李漢鳴等今日到部辦公、商表示現有職員槪不更動、黨內應整個團結、不得有小組織、欠薪五月份催中央速撥、三月份另行設法、晚復在商宅會商此後黨務進行方法、

日義德三國公使入覲之禮節

昨日上午分次覲見

日義德三國公使　呈遞國書禮節、今日上午、國府備大

汽車一輛　副車二輛、派參軍舒石父(迎日使)、田士捷(迎義使)、參軍彭彥氏(迎德使)偕同外交部招待員沈觀鼎、於八時前(日使八時前義十時德十一時)由國府出發、代表國府赴公使行館

親爲迎迓　大車上座位、參軍在左、公使在右、副車外部招待員與使館最高級館員同座、前赴國府覲見、府大門內馳道兩旁、派步兵數棚、外賓到時、舉槍致敬、國府派典禮局長張希騫、第二科長李向宸

爲招待官　外部秘書靳志、外部交際科長胡世澤、副科長季世忠等爲傳譯官、公使既至迎入接待室、稍休息、典禮局長入啟主席、主席着軍禮服出臨禮堂、立於正中、國府侍從文武各官均服禮服、

文東武西　分列兩行、外交部長及譯官立主席右側、然典禮局長出、請公使入覲即由　典禮局長及招待官陪入禮堂、公使入禮堂門、向主席一鞠躬、行至堂中再鞠躬、至主席前又一鞠躬、立定、主席

一一答禮　禮畢、外交部長朗誦公使銜名、以爲介紹、繼公使致頌詞、(見另條)畢、由公使派定譯員走出行列、向主席譯述讀文、譯畢、公使呈遞國書主席收受後、將國書轉交

外交部長　主席用華語朗誦答詞、由譯官譯述、主席與公使握手、譯員沈觀鼎上前傳譯寒暄語後、公使引見使館參隨各員、亦一一握手、立談數語、

公使告辭　再握手、公使率館員立正、向主席一鞠躬退、至中堂再鞠躬、然後退去、主席均一一答禮、如儀、同至休息室稍息、公使辭出、乃由參軍送回、

時人行蹤

(姓名)	(來往地點)	(到達時日)
宋子文	由滬返京	四日上午
張壽鏞	由滬返京	四日上午
張福運	由滬返京	四日上午
馬敘倫	由滬返京	四日上午
孔繁蔚	由平赴魯	三日
歐登科	由京來滬	四日早
乃震	由平赴津	四日
商張燕	由京來滬	四日晨

有田赴奉任務
爲吉會路問題

中央社東京五月念七日通信、日本外務省亞細亞局長有田氏、於今日(念七)晚由東京起程赴奉、豫定一月之久、其任務名爲調查在滿韓人狀況、日人發展情形、及我國滿洲人民　對日資源開發之實在態度、其實不僅爲此、蓋負有重大之使命、據民政黨某要人言、吉會鐵路延長問題、久懸未決、若與中央交涉、勢難成功、須直接向張學良要求、可得圓滿之結果、前森總領事歸奉、田中曾將此事　與之再三討論、務期於最短期內解決、今但時過兩月、仍無頭緒、今特派有田往奉、冀以柔化政策、繼續交涉云、

黎黃陂週忌

▲本報三日北平電　天津黎宅紀念黃陂週年忌辰、津當局皆參加、

兩大名著

短期預約發售

預約辦法

一、預約各書一律對折
一、預約各書先惠書款
一、外埠郵匯不便之處可以郵票代洋十足通用惟以二角以下者爲限
一、出書後憑發票取書
一、預約期限于出書日截止外埠以郵戳爲憑
一、二書均于六月中旬出版

新經濟學問答
Bogdonov著　陶伯譯
定價一元

這本書是一般地將經濟學詳細分析和說明的基礎書籍。讀完了這本書我們對于經濟學可以得到一個正確的概念。全書共分二編：第一編是說明經濟學之一般的概念；對於經濟學的定義和分類加以詳切的說明和解說，是完全在原理上作探討的工作。第二編是經濟的發展；自從原始共產社會經過交換經濟，發展到商業資本主義，再進而爲工業資本主義，一直到現在的社會主義的思想，將經濟的發展用歷史的眼光和科學的分析加以說明，絕非和一般通俗的經濟學可以比擬的。本書完全用問答的體裁，說理尤爲詳明。凡初習經濟學者，這本書可以作爲基本書籍去讀，凡對于經濟學已經研究有素者，也是必要的參考書。

鐵鍾
Jack London著
王抗夫譯
定價一元四角

"鐵鍾"這一部小說，是傑克倫敦生平的唯一傑作，長有二十五萬言。內容寫一位女革命家對於她的丈夫的一生的回憶，詳細的敍述了他們的婚姻，以及參加公開的和秘密的革命運動的經過，而以支加哥的幾天騷動結束全書。全書譯筆甚爲流暢，凡關心世界文壇者，不可不讀此書。

上海四馬路
泰東圖書局出版

新生命月刊

總理奉安紀念號
◀第二卷第六號出版▶

目錄

一・總理在中國歷史上的地位……周佛海
二・國民革命的本體……陸孟武
三・三民主義之社會史的意義……方岳
四・總理思想與時代環境……實君
五・行易知難的心理說明……陳德榮
六・監察權之運用……張大同
七・中國社會的基礎……梁園東
八・世界經濟是甚麼……康生
九・勞農政治之結果……向獸安
十・杜洛斯基之放逐的考察……樊仲雲
十一・社會科學講座……陶希聖
十二・國際近事……樊仲雲
十三・珍異的片屑(小說)……傅東華

總發行處　上海霞飛路霞飛坊十九號　新生命月刊社
定價　全年十二册大洋二元(郵費在內)　半年六册大洋一元　零售每册大洋二角
代售處　上海民智書局及各大書坊

南洋華僑教育會議開會通告

本會議定六月五日上午九時在眞茹本校開預備會六日上午九時行開幕禮七日至十一日(星期日除外)每日上午開正式會議十二日行閉幕式務希代表與會諸公準時蒞會恕不另行通告

(附啓)　本會已指定上海文監師路(海寧路巡捕房附近)新商旅社爲代表與會諸公寓宿所自六月三日至十二日本會均有招待員在該旅館招待並聞

國立暨南大學校長鄭洪年

九星乳白魚肝油

分純淨與含幾怪兩種　(純淨)大瓶一元二角半　小瓶一元五角　(含幾怪)大瓶一元七角半　小瓶一元五角半

純淨者！有健體强身・培元固本・開胃增食・助長發育之效・
含幾怪者！有補肺潤肺・化痰鎭咳・平氣止喘・清熱治癆之功・

(九星公司發行)　上海中西大藥房中法大藥房總經理

遇順快輪	准於六月三日晚	陰歷四月念六晚 星期一	開往長江各埠
廣濟快輪	准於六月四日晚	陰歷四月念七晚 星期二	開往溫州
新銘快輪	准於六月三日晚	陰歷四月念六晚 星期一	開往天津
廣大快輪	准於六月三日晚	陰歷四月念六晚 星期一	開往福州
新昌快輪	准於六月四日晚	陰歷四月念七晚 星期二	開往汕頭香港廣東

中國國民黨上海特別市第三屆中小學校黨義教師檢定委員會通告　第一號

本會以舉行檢定在即茲將報名日期及受檢定者資格暨考試科目考試日期公佈於後希志願受檢定各員於規定日期內遵照規定手續報名應試勿延爲要特此通告　計開　一、報名日期自六月五日起至六月十四日截止　二、報名地點在市教育局　三、報名手續填寫請求檢定登記表隨繳本人最近二寸半身照片二張並呈驗證書　四、資格受檢定之黨義教師一須國民黨黨員二須合格於本市教育局所規定之中小學校教員資格者(一)高級中學校　甲、大學或高等師範高等專門學校畢業者　乙、具有專門學術曾著有有價值之作品者(二)初級中學校　甲、具有高級中學校資格者　乙、師範學校本科或高中師範科畢業者(三)小學校　甲、高級中學師範科或師範本科畢業者　乙、高級中學或舊制中學畢業具有小學教育經驗者　丙、鄉村師範或師範講習科畢業者　丁、曾得檢定證書未滿有效期限者(以上丙丁二項人員以鄉村小學時用爲原則)(五)應試科目(一)中等學校　建國大綱　建國方略　三民主義　本黨第一次全國代表大會宣言(二)小學校　孫文學說　民權初步　建國大綱　三民主義(六)考試日期　六月十六日詳細時間及地點再行公佈

主席　童行白

中央宣傳部召集全國宣傳會議公告

逕啟者本部定於總理奉安後舉行全國宣傳會議業經電達各省各特別市黨部宣傳部在案茲定六月三日舉行開會希各省各特別市黨部海外總支部直屬支部及各特別黨部指定之出席宣傳會議代表於即日起至六月二日止隨時至本部秘書室報到如有提案及書面報告並望先時送到本部以便準備一切特此公告

中國國民黨中央執行委員會宣傳部

中央宣傳部爲總理奉安影片事通告

爲通告事總理奉安典禮隆重所有各地影片公司攝製迎櫬公祭送櫬關於奉安一切影片事關本黨重大紀念永留民衆景仰應經中央鄭重審查嗣後凡未經中央審查之奉安影片一概不准開映除分行各省各特別市黨部各省各特別市政府飭屬隨時查禁外務希各地影片公司一體知照如有攝製奉安影片者亟須送部審查特此通告

上海特別市碼頭工會整理委員會遷移會址啓事

本會會址原設閘北寶山路寶昌路口茲因房屋不合應用業定本月四日遷至西門林蔭路一二五號照常辦公特此啓事

衛生局通告市民注意勿受欺騙

查本局處理公務向以書面爲準乃聞近有不法之徒用電話向市內藥房或醫師等處捏稱本局局長名義干涉事項或勸募捐款全係撞騙行爲值可置之不理並希望根究電話號數及發電話人姓名住址隨時報告本局以憑徹究特此通告周知

上海特別市衛生局啓

參加奉安典禮 各外賓今日離京
來滬轉海道返平 蔣主席昨日設宴

▲本報三日南京電　十八國專使等、及教廷代表剛毅恆等、定四日離京赴滬、轉由海道返平、滬甯路已備專車、外賓犬養毅頭山滿等亦同來、

▲本報三日南京電　蔣主席夫婦今午假中央黨部讌請十八國專使、暨隨員、及教廷代表剛恆毅、王正廷、蔣夢麟、李世忠、靳志、張歆海夫婦、胡世澤夫婦等同席、盡歡而散、

▲本報三日南京電　勵志社今日午後五時茶會、招待各使、到荷英法等十七使、及隨員數十人、黃仁霖主席致詞、國府樂隊奏樂、國術館武術、顧寶蓮跳舞、杜庭修獨唱等、七時盡歡散、

英美法荷巴挪 六公使談領判權
對我國照會均在考慮中 英荷兩國主張漸進辦法

三日京訊、關於領事裁判權問題我國於四月二十七日照會英美法荷巴西挪威等六國、要求撤除、至今各國俱無表示、記者於兩日前晤六國派來之參加奉安大典之專使、(卽各該國駐華之公使)曾提及此節、

據巴西公使云　巴西人民之旅華有限、中巴感情素極和睦、對此種問題認爲無關重要、但巴西政府自接我方照會之後、至今駐華巴西使館領事尙未接到消息、記者曾與招待巴西專使之胡文柄博士痛論此事、胡君謂此次巴西專使來京、甚爲得意、渠本係代辦、因**參加奉安典禮**由巴西政府加以公使之啣、自謂將來可以實授公使之職權、對於足以促進兩國感情者渠當樂爲也、巴西本首先承認中華、廢止領判權於巴西旣無關重要、倘首先放棄、則中巴邦交可以更形親密、記者請胡君從旁爲巴西專使解釋、胡君大告奮勇、

十分努力從事　記者二日應王外長茶會之召、於五洲公園晤巴西公使、又晤美專使、(卽馬克謨公使)、詢以此事、渠謂至今本國政府尙未發表意見、記者告以此問題早日解決、則中美邦交必更臻完滿、答、誠然、美政府已愼重考慮矣、記者問中國法典已在編纂年內卽可完全告竣、

司法亦有改良　貴使對於中國法典及司法以爲如何、答、確有進步、問、何時美政府可以答復中國之復牒、答、不知、談至此記者又走訪挪威歐勒代辦由樓光來君介紹、挪威公使自言此次至某地遊歷、對於此問題、尙無所聞、不肯

詳細發表意見　接談片刻、尋見法國駐華公使瑪德、正擬座品茶、乃趨前與之握手、瑪德公使爲記者所稔識者、因問之於領事裁判權問題、法政府之態度如何、答、大約各國亦未及表示、問、不能從速表示之理由安在、答、此問題太重要、須愼重研究、問、所研究之點安在、答

關於中國法律　及臨時法院、問、上海臨時法院乎、答、然、記者乃申述中國法律之現狀及上海臨時法院跡國際法庭之不當、又問、今日中國法典及司法、果不較前進步乎、答、進步固有之、問此法則何爲尙不允撤廢耶、答中國問題極重要不能速求解決、現在各政府大約

正在交換意見　談至此、比國公使華容恩男爵、率其參贊及駐滬比使代表某氏、亦來就坐、記者爲之招待、比使非常溫雅大方、自言知記者曾遊歷歐洲某國、因問以中比新約已經批准、關於自由居住問題、自經濟方面觀之於此有益、於華是否無弊、比使謂此乃

據平等之原則　於平等二字語聲加重、繼言他事頗久、與本問題更無關、故不錄、記者旣與巴西挪威美法等公使略談領事裁判制度之廢止問題、欲尋英荷兩國代表而質之、無何見英使於湖邊、英使身材奇偉、英使奉命來京參加奉安典禮、外部派刁敏謙君招待、記者因託其介紹、並述願與之接談之意、刁君謂此時不宜討論此問題、深恐

英使未必答復　記者與英使曾晤談一次、故亦不辭冒昧、自請其作數分鐘之談話、英使猶憶去年與記者津口車站上之會晤經過、談次記者自顧矮其、乃登石階一級、相與立談、英使十分誠懇、引耳注聽、記者言今有一問題卽中國法權收回問題相問、中國外部已通告友邦、英政府爲何延長一月之久、尙未明白答復、原因安在、答、此問題非常重要、

必須愼重考慮　問、英政府對此問題、將來之答復、將有利於中國乎、答、然、英政府之態度一向如是、消乎、答、就余(英公使自稱)之政策言之、余主張一步一步的辦法、猶如剝一蛇之皮、不能立刻去其皮也、問、所感困難者豈

中國法制司法　之問題乎、今日中國情形已非昔比、法制及司法豈不較前完善乎、答、誠較完善矣、故本政府正在小心考究、問、公使何日離京、答、明日將溯江而上、至漢口及長沙、交談片刻

英國對華態度　之大略於此可以窺見矣、最後記者尋覓荷蘭公使歐登科、亦詢以此問題、荷使所言大略與英使相似、但有數點表示較爲露骨、荷使謂荷政府因此問題極乎複雜、非短時間之內所能明確答復、記者言中國已編纂法典矣、荷蘭尙愁中國無法典耶、荷使答、法典只管編纂、

但將如何司法　乃一問題、記者問、中國司法有何不當之處、答、老實不客氣的說、中國司法多令人發生懷疑、上海蔡氏一案、財產無故被剝奪、卽其一例、記者謂此案決非如貴使所知悉者之簡單、荷使急應曰、吾頗知其眞相、記者乃進言德奧等僑民在華

早已放棄法權　彼輩並無怨言、獨荷蘭何以顧忌如此、答、放棄法權本無問題、特恐不久中國司法不力、斯時外人將大受虧矣、關於奉天德人一案便可證明、記者問、然則荷蘭反對廢止領判權乎、曰此問題須待考慮

大約主張漸進　荷使言明日赴北平、本年內將請假回國、不久卽回任、以上所述乃關於領判權廢止問題之有關係六國之態度也、

雖有刀槍 無所用之

執利刃、持長矛、荷來福而配手槍、武士如此、優足以殺敵矣、然一遇病魔侵尋、便致束手無策、雖有刀槍、至此竟無所用、

夫却病之武器、其惟久經徵驗之良藥如第威德補腎丸者乎、此丸功能固腎、腎固則血淸、血淸則腦健而體强、病者服之速愈、弱者服之轉强、强者服之永康、男女老幼、無不相宜、

其功用之宏偉也如此、故第威德補腎丸五十年來全球各國、無不風行、君其可不備此良藥乎

▲各大藥房均有出售

第威德製藥公司啓

上海圓明園路廿四號

接收津比租界
我方委員已到津 定八日開會討論

(天津通信)　接收津比租界、定六月八日正式開會、我方接收委員、外部派凌冰周緯、內部派趙先庭、河北省派黃宗憲、天津市派陳鴻鑫、共五人、現趙陳黃均已在津、接收委員長凌冰、亦於念五日由濟抵津、昨已與各方接洽、並到市政府訪晤崔市長、商談一切、據凌語人云、此次辦理接收、因係

比方自動交還　故一切手續、擬俟各委到齊、先開數度預備會議、臨時商定之、現我方接收委員、大致均到、只待周緯一人、不日亦卽來津對方交還委員、比代辦紀佑穆、已隨艦車赴京參奉安、下月初當能趕回、其餘二人、一爲比商、一爲駐津比領、下月初、周緯及比代辦均可趕到、屆時卽於六月八日開會、否則勢須展延、至

接收種種手續　亦頗費磋商、尤以代價問題、關於馬路、公共建築物、民產地皮等、對方甚希望給價、我方則以無代價收回爲原則、努力作去、卽不得已酌給代價、亦望儘少勿多、比租界地段甚爲荒涼、區域亦小、公共建築品尤屬無多、將來收回、或如舊德奧俄租界前例、另設特別區、或直

屬於津公安局　現亦未定、但地段過小關係似無另設特別區之必要、將來代價出處、係由中央擔負、或係另籌、或由地方擔任、現亦未決定、但依理應由中央籌措、外傳凌冰此來、尙有其他任務、殊不確、接收完竣、凌仍須回京報告云、凌於到津後、已派員赴平與舊外部案卷保管處接洽、擬將有關中比雙方條約文卷調齊運津、以資委員會參考、凌又語人、尙擬抽暇赴平一行云、五月念八日

東陵案
今日開審 卽行宣判

▲本報三日北平電　東陵案改明日開審、此次審後卽宣判、

▲東方三日北平電　聳動中外各方面耳目之東陵案、因內容複雜、致判決之期、一再延緩、茲已定於明日作最後之終審、審判長商震因掘陵人犯牽及孫殿英等軍政界要人、故特將審査之結果、呈報國民政府、俟軍政部覆訓到後、再行判決、聞部覆呈報政府之起訴狀內容、主張判決主犯孫殿英等七人以死刑、無期徒刑者二人、其餘悉處有期徒刑、

總理故人 康德黎之子
特由印度來華 參加奉安典禮

上海泰晤士報南京通訊云、此次總理奉安、已故凱納斯康德黎爵士之子傑姆士康德黎特由印度來京、參預奉安大典、並以花圈置於總理陵寢、康氏此來、其關係頗爲重大、憶當總理三十一歲時、曾赴美宣傳共和、以期喚起華僑而應者無人、乃於一八九六年赴英、旋被中國使館中人誘禁十二日、生命岌岌可危、幸得已故傑姆士康德黎爵士力爲援救、以中國使館誘禁總理之證據、上陳政府、與中國使館交涉、始獲釋放、最後回中國提倡革命、共和告成、乃有今日之國民政府、總理在生之日、對於康氏救彼生命之德、永遠不忘、並以其名著一種、題名奉獻爵士、以表敬愛之意、兩人交誼之篤、至死不變、並及其子嗣、新近孫科赴英、曾以花圈置於博士墓上、此次康氏因追念其父與總理之交誼、故特不遠數千里而來、參預奉安大典、並以花圈置於陵墓、藉表敬意、氏爲國民政府之上賓、於大典告成後、卽將回印、按康氏本在印度任文官職云、

四省財政會議
改今日開會

▲本報三日南京電　財政部蘇浙皖贛四省財政會議、原定今日舉行、因奉安事冗、手續未完、改明日開會、四省江海關督稅局長、已陸續報到、並聞會議內容、係國稅分擔問題、

鄂西軍改編
賀國光解釋

▲本報三日漢口電　賀國光函復程汝懷、詳述處置鄂西部隊原委、並解釋種種誤會、指程等優容尹承綱部爲導火線、並謂何應欽允以高級參謀畀臣、畀等部屬則尤錄用、士兵數萬、正設法安置、勿令失業、天下爲公、不宜有亡省說、

肅淸膠東
蔣電陳調元進行

▲本報三日南京電　蔣主席電令陳調元、肅淸膠東匪軍、

▲本報三日濟南電　確訊、陳調元並無起用馬良師景雲白寶山之意、

▲本報三日青島電　高密陳子成舊部王闌約五百人、一日與當地保衛團衝突、王部不支、二日向北潰走、

滬記者團南旋

▲本報三日天津電　滬記者團今午赴西湖別墅、應傅作義崔廷獻邀宴、晚搭津浦車南返、

▲本報三日天津電　滬記者團二日晚七時半抵津、寓國民飯店、津報界在大華飯店歡宴、到賓主六十餘人、胡政之主席致歡迎辭、希望記者尊重職業、報館力求經濟獨立、程滄波答辭、希望津報界結團體、造成全國報界大團結、以統一言論、三日上午參觀南開大學、拜訪市長及警備司令、並遊覽街市、午崔廷獻傅作義、在西湖飯店歡宴、晚五時南下、

▲本報三日天津電　滬記者團三日上午南開大學、訪傅司令崔市長、傅崔午在西湖別墅宴待、謂軍事結束、建設開始、願滬報界喚起民衆、指導民衆、勿忘北方、下午七時分乘津浦車南下、

閩商總罷運
反對消費稅

福州快信云、閩省舉辦消費稅、各商幫因反對、已一度罷運、以期邀政府之諒解、嗣經政府說明財政困難、賴此抵補、請各商恢復商運、共維國課、並允改善稅則、以免有重復徵收之弊、各商亦以罷運日久、損失過鉅、乃照常開運、由官商兩方合組稅則審議委員會、以期有裨國課、無礙輿情、消費稅自歸財政特派員公署接辦之後、該署仍在漳州及水口兩處腹地、設立局所、徵收稅款、各商以腹地不應設局、紛紛反對、稅則審議委員會亦具函財務署、請予撤銷、乃財務署覆函、則堅持成見、原函略云、按水口漳州兩局、核與消費稅應在產銷集中地點設局之原則、並無不法、本署察看閩省國稅收支之情形、益以部令定章、對於水口漳州、均有設局之必要、各商幫所請各節、礙難照准云云、但各商仍認地爲腹地、設局萬無成立之理由、於十八日推代表王綱宋景焰等二晉謁財政特派員徐梓爲最後之請願、徐答覆仍如前函、各商乃於十九日起、實行總罷運、一面電呈中央、請予主持、並乞閩籍同鄉援助一切、但省府方面、則以腹地設局、乃奉財部命令、且經省委會議決在案、萬難撤銷、已令財政特派員與各商妥爲商洽進行、則此官商雙方對此問題意見相距尙遠、解決恐不易也、五月念四日

英國大選工黨勝利後 保守黨考慮下野
工黨大呼繼起組閣 保守黨戀棧頗躊躇 自由黨亦不發意見 兩黨混合內閣兩說

路透三日倫敦電　保守黨閣員現復在倫敦聚集、豫料首相包爾溫今日將與各要員會商後、再行決定應否於日下辭職、或在本月二十五日新國會開會時辭職、現信

包氏主張卽辭　蓋渠如接受自由黨之合作、則兩黨提携、雖可在下院佔三十席之多數、然仍不足使行政順利也、保守黨中有甚多黨員請包至少當與新國會一見、而追自由黨領袖

喬治宣布政策　以覘其贊助保守黨否、謂保守黨取此行逕、可預料自由黨表示其切實方針云、今日之閣議、恐尙不能決定政府擬行之政策、麥克唐納爾與其黨員、今則

靜待包氏決議　以定其進行步驟、自由黨亦取同樣之態度、國民三日倫敦電本星期抄政治評論無者之意見、已足見一般輿論反對所在短時期內謝成又一度總選舉之任何行動、但

政局有何發展　則言者多未來示意見、相邸門前、昨有警察守護、不許採訪新聞者入見英相、蓋包爾溫正在邸中、與保守黨主席台維森討論此難題、俾今日

出席內閣會議　也報稱、內閣對於立卽辭職一層、主張不一、但政府諸人對於此事極爲緘默、自由黨領袖喬治、昨亦在寓所有所思索、自由黨要人如李定侯爵薩穆爾爵士西門爵士等

皆赴喬治寓所　晤商、而此諸要人亦如政府諸人、不對局外人披露其意見、惟麥克唐納爾對工黨機關報之訪員發表談片、謂包爾溫今後意欲何爲、應速向國人言之、又謂可爲

現政府之繼者　厥爲工黨政府、工黨已著先鞭、而欲保持之云、保守黨報紙晨郵報稱、預料工黨與自由黨將組混合內閣、其種種籌備已暗中進行矣、可使包爾溫戀棧之唯一考慮、僅爲

顧慮宮中病榻之一　念耳云、自由黨報紙每日紀聞稱、包爾溫任一個月內無辭職之導因、此一個月可爲二黨領袖從容討論大局之猶豫時期云、

國聯秘書長 愛文諾稱頌中國
中國革新關係全球 聯盟會應相當輔助

國民社六月一日日內瓦電　國際聯盟會秘書愛文諾氏今日對聯合社記者發表其對中國之意見、

謂中國之改造　獲其益者不僅中國一國、而爲全世界、本人此次在中國時、得盡晤其政府各當軸、彼等均受有歐洲新穎之教育、其經濟學問、均出人頭地、中國能有此種領袖、其改造

焉有不成之理　中國之革新、關係全球、聯會若乘機予以相當之輔助、而成就之、則誠聯會之榮也、本人所得最深之印象、厥爲中國人民之一致崇拜孫中山之人格、及其主義、是

新中國之建設　其來源雖多、但以本人之所得其精神、則與共黨主義判然兩途、毫無合作之可能、現在中國政府所感受之最大困難、實爲財政一項、因各省稅收大

半爲軍人霸佔　中央政府、僅能得其委曲之餘瀝耳、但此亦不過暫時之障礙、因軍閥之勢、已漸成强弩之末也、至於依居中國之外人、對其一向所享受之特殊權利、旣經

中國要求收回　似應讓步、不過在法律上及財產上、中國政府方面、亦應與以切實之擔保、暫時之紛糾、及一二人之委屈、爲過渡時期所難免之事、祇須忍耐到底、終能達到好結果、屆時萬國一家、其有益於全球、豈淺鮮哉云云、

日閣將改造
床次有入閣說 芳澤有外相望

電通三日東京電　日本閣改造之時機、似已漸次切迫、田中總理、關於改造問題、緘口不語、而一部補充說、大改造說床次氏宇垣大將入閣說等、甚囂塵上、卽閣員之中、主張亦不一致、如中橋商相、山本農相、小川鐵相等、則主於政友會內改任數人、並希望卽時改造、三土藏相則主維持現狀、其已確定者、僅望月圭介辭內相之職、專任政友會留守之責一事、但覬覦此職者似大有人在、至反對床次氏入閣者、與黨內及各方面均有相當之空氣、專任外相、以駐華芳澤公使爲第一候補者、但前土耳其大使小幡酉吉、亦有有力之呼聲、新設拓務大臣一席、則尙在五里霧中、無從捉摸云、

北海道山火
仍在延燒中

電通三日東京電　北海道山火、仍極猛烈、原因係由開墾投火、旋卽擴大、致釀此災、北海大學之實驗山林、目下正在燃燒、延及四圍、旭川地方、盛降灰燼、樺太之山火受斯杜理方面、已漸止熄、

路透三日東京電　庫頁島南部森林大火、尙有數處未熄、北海道後有數處森林先後起火、現仍在延燒中、

希臘選新總統
康杜里沃蒂當選

路透三日雅典電　希臘衆兩院議員、復舉海軍大將康杜里沃蒂爲大總統、計三百另九票中舉康者二百五十九票、

賠欵會議 德財界疑懼
認計劃有不利于德國

國民社二日柏林電　巴黎賠款專家協定之詳情、雖猶未能全悉、但德京財政界與政界要人間、則疑懼日增、深以該會未能見到最後解決辦法爲慮、並認新計劃中有數點視道威計劃、更不利於德國、且因專家之協定使之接受全部或一部份、予以批准、故目下賠款問題之解決、完全繫於今後數星期間各政府之決定云、

賠欵會備大算機三架

國民社一日巴黎電　賠款專家委員會爲計算賠款複利、特向德國運到大算機三架、計寬一碼餘、凡任何複雜之賬目、一入該機、無不可瞬息算淸、此次賠款賬目、盈千累萬、加以重重複息、若欲以人工核算、恐非數年不辦、故不得不借助此機也、

阿眞廷發生第三次地震
居民紛向四方逃避 一次罹災者五十八人

國民社二日　阿眞廷孟獨若城電　此間今晚發生第三次之地震、死五人、現安地司山麓一帶、居民均紛紛四方逃避、據云、該地驟寒、致令人難耐、此間糧食大起恐慌、難民均無處寄宿、咸在露天席地而臥云、

國民社一日阿眞廷京城電　據今日消息、阿眞廷西部此次地震、罹災者達五十八人、傷者一百五十餘人、地震起時、桑拉非京城之交通阻斷、近始恢復、今據該地傳來消息、四處地震難民、咸爲集該城、難民羣稱、此次地震異常猛烈、爲前所未有、數處平地下陷、房屋相繼倒塌、人畜之被壓斃者甚夥、地震後、阿眞廷及智利邊疆安地司山中之火山、亦爆發至今仍繼續噴烟遮天蔽日、

首都禁烟紀念

▲本報三日南京電　首都禁烟委員會今日午前九時舉行林則徐焚烟九十週紀念大會、到張之江及各機關代表四百餘人、主席張之江、致開會詞、略謂林在九十年前禁燬烟土、吾人當繼林大無畏精神、厲行禁烟、次中央國府及立法司法考試各院代表相繼演說、至十一時攝影散會、午後二時該會在公共體育場焚燬江甯地方法院所扣留烟土、又總部軍法處歷辦各案內所査獲烟土有二千五百餘兩之多、昨派員携存土至公共體育場監視焚燬、

各地禁烟紀念

▲北平　市政府三日晨召集各機關開禁烟紀念大會、十時河北高等法院暨平地方法院、焚燬歷年積存烟土烟具二十餘箱、

▲天津　三日上午舉行林則徐九十週年紀念、下午法院在公園焚烟、

▲杭州　昨日(三日)省府爲林則徐焚燬鴉片九十週年紀念、全體人員、向林神位默念三分鐘、民衆方面、亦有熱烈之紀念、

▲靑島　三日爲禁烟紀念日、靑島各界開紀念會公立女中、文德女中、特派學生分組遊行演講鴉片之害、並應禁絕、

▲太原　三日各界在海子邊大自省堂舉行林則徐焚燬鴉片九十週年紀念大會、參加者除各機關學校團體代表共兩千餘人、首由省府楊代主席報告、林公焚燬鴉片經過、次由陳村政廳長、說明鴉片爲害中國情形、次由邱民政廳長說明今後防禁辦法、次由省黨部代表指導代表講演拒毒情形、當場並散發總理拒毒遺訓、閻總司令禁烟警語、及爲林文忠公焚燬英土九十週年紀念告同胞書十數種、

▲無錫　昨日(三日)爲林則徐先生禁燬鴉片九十週紀念日、本邑縣政府、特於是日上午十時召集各機關在縣政府大禮堂舉行紀念典禮、到會參加代表約五六十人、頗爲熱烈云、

▲平湖　縣政府於三日下午一時、召集各界代表、在總理紀念廳舉行禁烟運動大會、並焚燬烟土

▲如臯　縣政府因六月三日、爲禁烟紀念、特定是日上午九時在公共大會堂舉行拒毒運動大會、並將日前拿獲之烟土烟具、當場焚燬、藉以喚醒民衆、除請省委派員臨場監視外、並通知各機關布告民衆、屆時參加、

各地簡報

▲天津英僑今日慶祝英皇誕日、領署有盛會、

▲天津英界先農里二日破獲共黨機關捕獲李張二人、

▲魯省政府擬設財政委員會、整理財政、

▲浙運署令閩鹽船入浙、應向査驗處登記、已令溫處行政局知照、

▲浙東西鹽商繳費照串宜、鹽商代表公推周湘舲等十四人、負責處理、

西湖博覽會後日正式開幕
運到出品十萬餘件 函聘徐謨等爲顧問

(杭州通訊)　籌備數月之西湖博覽會、已決定本月六日午後二時舉行開幕典禮、中央各要人均將蒞杭參與、屆時必有一番盛況、茲將該會最近消息、分誌於後

▲十萬餘出品　駐滬辦事處連日運來各方出品甚多、計江西省第三批出品、及藝術作品數百件、昨亦一律運杭、統計運杭陳列品、已有數十萬件、

▲柬邀滬各界參觀　該會具柬邀請滬上各界前往參觀、如軍政黨商報各界及各團體、由駐滬辦事處代發請柬、路局並特開專車、以便滬上各界前往參觀、

▲滬辦事處長易人　駐滬辦事處處長裘毅成君、業已赴法、出席萬國商會會議處長一職、由會聘張叔良君接任、張君已於日前到處視事、該處職員以博覽會開幕在卽、特加緊工作、昨日星期仍照常辦公、

▲會中延聘顧問　張程兩會長以西湖博覽會開幕、諸賴滬上各界贊助、特函聘徐交涉員及虞洽卿袁履登徐新六王曉籟及林康侯諸君爲顧問、聘函業已分別致送矣、

▲發行有獎遊券　該會爲優待遊客起見、特發行有獎遊券、凡持券赴會參觀者、概免費入場、並可乘公共汽車、另有得十萬元頭獎希望、此項有獎遊券、業已印就、第一期在滬發行、聞已銷去不少、上海方面卽由駐滬辦事處發行、已託鹽業銀行、行存券據、代收券價、並另訂辦法及領券手續、

▲遊藝目紛紛來杭　遊藝股主任趙伯蘇君、曾於昨日赴滬、卽在黃金榮君處、歡發京劇角全月包銀、所有聘定之藝員、統於六月三四兩日專車到杭、名票如王孝賚張嘯林諸君、亦將抉赴杭、又會內電影已由任矜蘋君承包、趙君並擬在上海組織遊藝事會、專任遊藝設計云、

無線電牌香烟

▲特別大減價 ▲贈品辦法 ▲贈品

空壳五十只掉換上等毛巾一條 多則類推: 掉換處 各烟紙店

招請外埠經理

本公司出品二十支裝最時牌十支裝無線電牌等各種香烟因品質高尙取價低廉又承各界盛意竭力提倡是以發行未幾盛行各埠本公司無任榮惟有改良出品精益求精聯答各界厚意焉再本公司又將新出一種龍牌十支裝圓筒小烟對於原料烟葉悉選優等裝璜精緻現正趕製不日發行茲爲推廣起見特招請外埠經理倘金從豐如有意者請與本公司營業科接洽可也

中國信遠烟公司啓 地址上海東有恆路兆豐里 電話四四五五三 有線無線電報掛號一〇四九

總理奉安期間 首都之大盛舉

▲奉安紀念必備 首都遊覽必携

首都特訊、總理奉安、連日滬寧津浦道上、往來者驟增數倍、而首都花牌樓太平街一段、尤異常擁擠、且往來者咸各手「總理奉安紀念首都遊覽必携」一冊、係上海三德洋行南京分行（設在該處）所分贈、記者昨亦獲其一冊、翻閱內容、有（一）關於奉安紀念各項重要記載、（二）首都名勝風景之形勢交通食宿遊覽及各重要機關地址等、（三）首都遊覽指南（分東南西北四路）（四）遊覽旅行須知、（五）家庭醫藥新編、該行以專賣德國政府特許返老還童百補聖藥「生殖靈」著名、最近又新出德國凰克博士發明之第一種生活素「三德維他命」及華人發明超絕全球之止痛治咳神藥「甘露晶」等多種、誠救世強種之三德靈藥云、（安）

中外郵務發達 暴增數百萬份

▲其原因內幕大有可觀 ▲中國醫藥界空前榮譽

五洲交通、人事日繁、考其內幕、與中國醫藥界有關、最近中外郵務、更居突飛猛進、考其原因、實發明止痛神藥「甘露晶」、而打破世界醫藥界之不明……（以下文字模糊）……「甘露晶」和平卓效之紀錄、結果、故引起全世界醫藥界之一般注意、以來中國醫藥界、為特點、哲理深邃、大萬元以上、來函索閱者不下百萬份、三德洋行近來中外各國函購「甘露晶」者、不可勝數、郵件暴增數百萬份云、（邦）

一度轟動滬上 腦膜炎新報告

▲滬上新流行之九有者十人

當此腦膜炎盛行時、滬上人士、莫不談虎色變、可怕之腦脊髓膜炎、已絕跡之期、但星星之火、可以燎原、戒備、據最近之調查、故戒備尤不可忽、按腦膜炎之傳染、皆由口鼻而入、萍末、而身患感冒傷風頭痛寒熱者、尤易染此蓋感冒傷風等、由INFLUENZA菌（連鎖球菌肺炎球菌等）而發、滋生蔓延、由少數而變多數、由小毒而變大毒、愈趨愈烈、險症叢起、三德洋行之傷風新藥「如是靈」爲撲滅此種病菌之特效藥、運華以來、僅普及、每小包紙五分大包角半、故「如是靈」已爲滬上十人九攜之流行新藥云、（雪）

平等戀愛主角 黃慧如之近況

▲精神痛苦……□□□可解 ▲肉體痛苦……□□□可除

數千年來措制於舊禮教下之中國、一旦而喧騰之小姐戀愛僕人！之新聞、數不逢播、爲欲動海內、美談有平等戀愛如黃慧如……（以下文字模糊）……

特效新藥

淋濁斷根 **海底山**	德國政府特許專賣第一新藥、每瓶三元、每盒一元九角可斷根
治咳止痛 **甘露晶**	中國人發明全世界可料藥、每盒九分、十角六數
感冒傷風 **如是靈**	德國新藥專治傷風感冒、每包五分大包角半
戒烟補品 **威利糖**	美國發明戒烟靈藥、每盒一元
各科眼症 **博士眼藥**	德國眼科博士立夫發明、專治一切眼疾、每瓶四角半、兩瓶寄費

奉送詳細說明書函索即寄

各埠三德分行各藥房均售

美商三德洋行

青白 花旗 三德 商標　中美 合作 民生 靈藥

漢口前花樓正街 南京花牌樓太平街 廣州源昌街八號 香港德輔道中 紹興西郭門外 北平西單牌樓 大連浪速町 天津法租界 長沙西長街 杭州湖濱路 九江西正街 奉天小西邊門 青島李村路 太原新南門 廈門開元路 雲南南正街 哈爾濱道外 開封城隍廟 星加坡大馬路 台灣台南 廣西梧州 廣東汕頭 寧波江東 重慶陝西街 福州南台 汕頭……

德洋行（各埠分行地址電話，以下文字細小模糊）

上海四川路一四二號　電話一七三三一〇號

參謀書記治愈濕瘡

稱謝如意膏

安徽蚌埠暫編國民第六軍參謀處上尉書記秦世藩君來書云「民十六鄙人因北伐行軍時常露宿致患遍體濕瘡久醫無効後知如意膏爲皮膚專藥姑試之不料數搽兩次即見奇功不久竟完全痊愈心感之餘特此函謝」

如意膏爲韋廉士醫生之皮膚專藥清凉滋潤止癢滅菌而却不含絲毫劇藥無論　疹瘡　疥癬　疔瘡　癰疽　割破　燙傷　刺破　跌損　蟲螫　蚊叮　日晒　脫皮　等症均奏奇効　定價每一盒六角每六盒三元　遠東總發行上海江西路六十號韋廉士醫生藥局各西藥房均有出售或直向本局函購郵力在內郵票收用

洗面洗身之後常滲珂路搿爽身粉不獨竟體舒爽芬芳尤可避免一切皮膚病症

各處百貨店均有出售

上海廣東路三號　上海棕欖公司發行

玉兔牌

令譽煙馨。同臻芬芳。

羊脂白玉。珍而藏之。玲瓏玉兔。尤愛不釋手。其價廉而味美之玉兔牌香煙。更愛吸之而讚美之。　玉兔牌香煙。香如蘭麝。味若山珍。煙葉金黃。吸者諸君。令譽烟馨。同臻芬芳。

松女中與女師比賽網球

十六與另之比女中勝

（松江通訊）松江女子中學生、於三日下午在體育場與七邑共立女師比賽網球、結果十六與另之比、女中勝利、按松江女子比賽、今日係第一次、故往觀者頗衆、

浙省各縣將設經濟調查會

以民衆經濟定財政政策

（杭州通訊）浙省民衆近數年來、因受生活之侵壓、其經濟頓變大爲變動、惟其實際程度、非經詳細之調查、不能澈底明瞭、因之本省財政政策、無從決定、故民衆自身之利害、亦不能顯然表現、省政府有鑒於此、擬於各縣設立經濟調查會、由各縣政府主持、再由各該縣之法定團體各聘一員、及專門人才、會同組織、至於調查會簡章、與規則、及各種表格、一俟擬定後、即行通令各縣迅即組織成立、以便最短期間、將全省民衆之經濟之狀況、調查齊全云、

嘉興兩會議

劃區與聯防

（嘉興通訊）加興縣政府、昨日午後召集全縣各村里長副、在縣政府舉行劃區會議、計出席者三十六里一百〇五村、共一百四十七人、依面積・地形・戶口・交通・經濟・習慣、先決定七區（一）城區（二）王店（三）新塍（四）濮院陶涇變橋（五）新篁棲篁（六）徐貿鳳石（七）新豐鍾埭以漢塘東柵塘　匯三店玉溪池西王江涇渠東　尖斗角等處尚未合併宗妥云、又嘉興中行、自遭盜匪洗劫、民心驚惶、閣縣長特於昨日上午十時、召集水陸警當局、在縣政府舉行聯防會議、制定區域、切實防範云、

十四旅繼續兵工築路

虎邱路工程

（蘇州通訊）門外之虎邱馬路、係由前第三師長錢大鈞發起、以兵工建築、共分三段進行、詎第一段工程甫及動工、而該軍忽奉令調防、因此中止工作、現除第二段工程、由廢橋至鐵路、業由市工務局招工承包外、其第一段未了工程、已由工務局長柳士英、與駐軍十四旅周旅長商定、由該旅派兵繼續建築、並定於一二日內、即須動工、除由工務局供給茶水外、並不取其他費用、每日由工務局派員臨場指導工作、計第一段路長共三千英尺、寬七十尺云、

蘇各鄉政局長反對劃界

（蘇州通訊）吳縣與蘇州市劃分界線、經省委來蘇調查、將附廓楓橋上方山寶帶橋等處、劃入市區、呈報省政府核辦在案、玆悉彭縣長以玆事體大、特於今日（三日）下午、召集各鄉行政局長介一等十餘人、在縣政府開會、出席敍武功錢、彭縣長主席、報告經過情形畢、經衆議決、對於附廓各處劃入市區、一致反對、並定於四日上午、由各行政局長召集聯席會議、預備呈省反對云

蘇積極廢娼

開廢娼運動會　妓院一律閉歇

（蘇州通訊）蘇地廢娼運動、正在積極進行、廢娼委員會、對於廢娼順序、已定四日吊銷妓女佩章、取銷典當等各種契約、如有爭執、即送濟良所、五日發行廢娼特刊、六日禁止娼妓應召出局及暢酒宴客、七日開廢娼運動大遊行預備會、八日貼標粘語、九日聯絡各界大遊行、十日分組露天演講、十一日花柳病專門演講、十二日各妓女名牌一律撤除、十四日各妓女一律解放、回復自由、十五日各妓院一律閉歇、十六日調查私娼、查獲罰辦、

太湖匪首昨由蘇解吳江

（蘇州通訊）水公安第三區顧區長、將湖匪首吳大奎迎提歸案後、據供爲首搶刼各處不諱等情、已誌昨報、玆悉顧區長以吳犯之犯案地點、多屬於吳江縣範圍、故於今（三日）日下午一時、派由陸戎艦、督率巡船四艘、由巡官韓文波、周得貴、先鋒官時震等、押解原案男女匪犯十名口、交吳江縣政府辦理外、併電呈民政廳請示處置、所有昨日（二日）在婁門內張香橋石板街十一號捕獲之徐可之一犯、則仍留區候訊云

錫公安局長交替

前局長已赴鎮

（無錫通訊）本邑新任公安局長邱銘九、於上月二十七日奉委來錫、本擬翌日接事、嗣因交替手續、未能竣事、遂於三十一下午二時、赴局接事、由前局長殷幹賢君當將印信交與邱局長接收、一面並飭各課將經手案款槍械服裝等項、逐一點交清楚、至於邱新局長改革警務問題、擬先將該局常駐警士、再招募二十四名爲模範警察隊、抽編自由車隊、聞亦將次第實行、殷前局長自交卸後、於昨日上午十一時乘車赴鎮、履新任務、

小學生溺斃

放學歸家在池游泳

（無錫通訊）本邑城內南市橋下塘居民王祖培之子、名炳奎、年十一歲、現在光華小學讀書、前日下午五時放學後、約同學數人到南校塲畔河池內練習游泳、炳奎脫衣躍下池中、歷久未出、在岸同學、知已肇禍、即大喚救命、炳奎家屬得訊後、驚慌萬分、立即託人前往池中打撈、約一時許始得撈出、業已氣絕身死、遍體泥汚、厥狀甚慘、嗣由其家屬備棺收殮云、

錫工會防共黨

因發現反動標語

（無錫通訊）錫邑周山浜及東北鄉各處、連日發現共產黨之標語、工整會常務委員豊華鋼、爲先事防範起見、昨特訓令各級工會、轉各工友、一體嚴防、以遏亂萌云、

吳江湖東西鄉爭設特別區

分呈省縣政府提出五項理由

（吳江通訊）縣屬湖東西鄉、對於畫區問題、堅持設立特別區域、提出理由五項、（一）北面依山、南面濱湖、地勢天然、自成獨立區域、（二）人口較吳江爲多、稅額較城區爲大、以大就小、與省頒畫區辦法、不能適用、（三）人民風俗習尙、城區相差懸殊、（四）因距離太遠、且太湖多盜、風浪、於交通上、與城區完全隔膜、（五）城區在未併以前、會侵佔義教經費、若行合併、非惟不能助長其發展、反有阻礙地方事業之可能、業已呈請縣政府、請求轉呈省廳、派員履勘矣、

如皋公安辦法

庶政會議決定

（如皋通訊）江縣長、沈公安局長、及款產處郭主任、日前赴省出席庶政會議、玆悉本屆民政廳第三組庶政會議決定本縣公安辦法、（一）公安局不得添人、並裁汰老弱、各分局酌量裁併縮減、（二）遵照民廳所訂編制、補足警察隊爲四中隊、另編水巡一組、全縣成一大隊、（三）添購槍械、補充實力、

如皋承審易人

（如皋通訊）鮑承審員奉令調省、高等法院委任姚國璋接替、姚字煥之、湖南人、歷充承審多年、昨（卅一）已到如視事、

如皋自治區域

劃爲八區

（如皋通訊）本縣奉令劃分自治區域、前經行政會議決議、暫緩各區名稱、應以數字分、以昭劃一、而示整齊、前日（三十）經縣府第十八次縣政會議決議、以如皋區爲第一區、東陳爲第二區、丁堰爲第三區、白蒲爲第四區、雙甸爲第五區、金沙爲第六區、馬塘爲第七區、豐利爲第八區、掘港爲第九區、岔河爲第十區、磨頭爲第十一區、丰馬湖爲第十二區、石莊爲第十三區、鎮濤爲第十四區、江安爲第十五區、盧港爲第十六區、立發爲第十七區、李堡爲第十八區、

鎮橋頭寺民衆請限制小輪行駛

損害河堤

（鎮江通訊）江都張綱鎮橋頭寺民衆代表章鐵周等、以鎮江至仙女廟各小輪、行駛河中、鼓浪沖堤、慮有破圩傾家之禍、前曾阻止行駛、釀成焚燬拖船訟案、嗣經四次、至去歲秋間、各輪商忽加增至每日十二次、滋行堤、浪洗圩更甚、現當夏初水漲、仙女廟至橋頭寺一帶河面窄狹、堤身薄弱、實經逐日十二次之沖坍、即責諸農民修補、民力亦有未逮、倘或一朝圩破、則國賦民生、均受損害、而各小輪公司、又均持有洋商爲護符、任意壓迫、與之交涉、置之不理、實難隱忍、故昨特具呈民政廳、請令行鎮江關稅務司、轉令鎮江小輪公會、行知各輪商、迅予循舊每日開行四次、並令每年津貼堤修、以免農民受害、

總部委員到鎮點驗軍隊

（鎮江通訊）國民革命軍總司令部、近委令周世藩、溫鴻謀、王枕洲等三人、點驗新編第三旅軍隊、昨已在無錫點驗完畢、乘午快車來鎮、點驗第三旅第團部隊、當由何團長招待、訂於今日點驗、

劫案八件

嘉善三常州三如皋二

▲嘉善　蘆川北蕩灘地方、昨有浦東人王古香船、滿裝白米、突遇匪船、鳴槍示威、喝令停船、蜂擁登舟、肆行搜刼、當被刼去現洋一百七十餘元、衣服雜物不計、又同時有江北小販船富白龍、亦被刼去二百餘金、並傷女船主一名、當塲咯血、傷勢沉重、又有柴船一艘、被刼去二十餘元、刼畢示威向北逸去、被刼各戶、已將失單塡具、報縣請緝、獲案解究云、

▲常州　五月二十九日夜十二時許、懷北鄉新閘車站附近客民楊滿堂家、被盜四人行刼、事主被縛、楊妻嚴氏頭部被擊破、刼去大洋七十九元、小洋八十角、並衣服等、盜去遺彈殼一枚、已由公安十分局長湯人傑報縣云、又本月一日傍晚、孝東鄉周杏周榮生家、被盜二十餘人行刼、周與其妻、被縛吊打、並燃火灼之、傷勢甚重、損失數百元云、又五月三十日晚九時許、安東鄉周家村周貴榮家、又遭盜刼、盜十餘人、意欲再刼其子、不獲而去、臨行云上次帶去之小兒、現在上海楊樹浦、須五千元方可贖回云、

▲如皋　上月二十八夜間、江安劉家堡劉煥文家、突來匪徒十數人、各持槍械、將劉父子二人擊斃、該區行政又是夜六甲堡民徐良甫家、亦來匪多人、將徐又擊斃、公安局聞耗、已會呈縣政府縣公安局派隊嚴防、

鎮妓女收容所妓女潛逃十餘名

餘不知所之　五名已被獲

（鎮江通訊）江蘇省民政廳、嚴令禁娼、將拿獲之妓女、在城內古通善裕安里內設所收容、並委李和之女士、爲該所主任、授課習藝、而各該妓女、中心覺悟、願受教誨者、雖不乏其人、而性情浪漫、不甘拘束者、亦爲數不少、故設法圖逃之事、乃時有所聞、昨夜該所妓女等、將所墻挖成一洞、潛行逃走、聞先後逃出者共有十餘名、途中爲警察緝獲五名、均經送回所中、現該所主任、已報請公安局追緝云、

瑞安教育近訊

新教局長就職　舊教局長被押

（瑞安通信）瑞安教育局長葉女斌、自奉委後、即到局視事、於前日（念六）上午、假縣政府紀念廳舉行宣誓就職典禮、當時各機關各團體代表、俱有參加、頗爲一時之盛、又該局因經濟關係、暫以分總務教育二課、開成立之期、約在六月一日云、前教育局長被控、案經法院開庭質訊、是日前往旁聽者不下千人、被告沈桂炎等又聘律師蔡式宗、王亮同時出庭辯護、下午一時開庭、至十時始告終了、最後庭長、令將被告沈桂炎暫時羈押、經律師請求仍原保、首席檢察官即起立指被告人、對於本檢察有向省電控、當庭辱罵各節、本檢察自謂無他、但該被告經本日審問之後、距離執行刑期已近、本檢察在職權上、斷定有羈押之必要、當時教育界人頗爲不平、只得將送至看守所、婉詞慰藉、被告人而出、查此案已經多數地人出爲調停、初因原告所控條件甚苛、乏難就緒、最後新任教育局長黃執中君以此事任其糾訟、殊非教育前途之福、邀人出爲竭力調停、並面請金縣長爲顧全地方大局計、以地方長官身分轉請縣法院准予原告人請求撤回、乃金縣長大不謂然、竟欲致函法院、催其從速開庭、因此遂破裂云、

蕭山縣長已接事

（蕭山通訊）蕭山新任縣長杜時化於五月三十一日蒞蕭、暫寓第一旅館、趙前縣長、已面洽一切、故趙氏即日渡江晉省、另派代表交卸、杜新任於六月一日下午三時接篆、並接見各職員訓話、

蕭山疏濬城河

明日開會議

（蕭山通訊）蕭山縣城河、素稱狹窄淺隘、近日久旱不雨、更多汚穢、前有公民蔡世枚等、呈請縣府、凡東自廻瀾橋起、至西河下出趙前縣長、據情令飭城區各里各處、請求開濬、以利交通、業由里委員會遵照辦理在案、玆悉城區九里奉令、擬於六月五日、開聯席會議、着手進行、

婆媳服毒同喪命

因口角而起

（高郵通訊）南門外楊某之妻、昨因與其婆口角、楊妻憤恚交加生厭世之念、吞鴉片以自盡、其婆亦服毒喪命、及至塲遭禍端、亦服毒喪命、……知、而服毒已深無以挽救、痛哭不已、只得備棺收殮、

淮陰泗陽兩縣會剿湖匪

淮泗交界有匪擾　聯軍備以防

（淮陰通訊）現值青紗帳起、正淮泗盜匪猖獗之時、泗陽縣長葛奇鋁、接據吳南鄉保衛團長陳錦璐、行政局長王其誠報告、北來匪徒盤踞淮陰柴地、迭有土匪窩藏、目前高圩東南十餘里、淮陰交通、五道溝地方、有匪百餘名、在柴地搭棚三四十個、連日強奪割草人乾糧而食、强拉割草人、在柴棚四圍、挖築壕溝、頗有久踞之勢、此後匪漸增多、爲害必大、懇速施剿云云、葛縣長得報、一面飛報淸江新編一師留守司令部、一面函請淮陰縣政府、聯合會剿、以免後患、司令部昨已知照泗陽輜重營胡碩甫部、相機協助游擊、淮陰公安隊、則已指撥一中隊駛往南新集南黃圩帶、實行會剿、當不難蕩平之也、

又淮陰連水交界、頃亦風鶴頻驚、老張集爲匪徒萃地、淮陰公安局長楊鐵、應漣水縣長陳同壽之請、特派督察長唐燊、率公安隊一排、前往該集會哨、二縣比較、故以淮陰防務、最關緊要、因此淮陰縣政府公安局、頗加注意、除逐日抽查戶口、嚴查客棧、加班梭巡外、並爲擴充實力計、由臨時各團體代表會議、決定添購槍械、先行檢查舊有槍枝、其無用者留、不能用者售、計原有槍械、共二百二十九枝、能用者八十七枝、不能用者一百四十二枝、作價三千一百五十元、添購新鎗百枝、每枚以九十元計、需九千元、添購彈藥、約需千元、統在萬元以上、除由一二三四五市、每市籌洋千六百元、再由馬頭鄉籌洋千元、六大寺院籌洋千元之巡察隊、從此淮陰公安力量、民可高枕無憂矣、

水警隊長更調

（烏鎮通訊）浙江內河水警艦隊駐烏十三隊隊長胡正斌、在職五年、頗勤職守、輿情甚洽、此次因有調洞、

平湖巡察隊長就職

（平湖通訊）平湖縣政府組織之巡察隊、業已編制就緒、隊長楊卓卿、除隊楊國祥、於一日午後二時、在縣府大禮堂舉行宣誓就職典禮、各機關團體均有代表蒞會觀禮、首由方縣長報告該隊成立經過、楊隊長誓即謦右手宣誓、方縣長及縣黨部代表　干凱軍

上虞下管大火

損失萬餘元

（上虞通訊）南鄉下管同德堂東首徐金泉家、於上月念九日上午失愼、延燒鄰居徐金友等六家、經各水龍竭力灌救、歷數小時始告撲滅、共焚燬樓房十餘幢、損失達萬金以上、被害各家、以近日天旱水涸、男子俱在田間工作、且變起倉卒、一時手足無措、故有多家室內雜物成付之一炬、

奉令升任南潯第三區區長、已於昨日前往履新、各團體機關均熱烈歡送、所遺十二隊之職、由王毓芳繼任、王君亦水警幹才云、

工商界

五金（惠）

俗稱五金、金銀銅鐵錫是也、凡金屬之屬於化學原質者、有五十餘種、金銀二者有金號銀樓爲其獨立營業、而所謂五金業者、只有銅鐵錫而已、鉛鋅錫鋼、但金屬化學原質之一、亦稱五金、在工業上需用至廣、

五金業約分下列四種、曰銅錫、曰鐵業、曰大五金、曰小五金、銅錫業專營銅錫鉛錫鐵一類、該業多在法租界一帶、近年來該業亦多寄售鐵貨類、惟仍注重本業、鐵業專營建築鐵鋼條管子鋼板一類、該業多在北蘇州路一帶、大五金業專營白鐵皮馬口鐵兼售水門汀油漆及各種雜貨、該業多在民國路新開河北蘇州路一帶、小五金專營水電用品機器另件、建築五金及常用之什器等、花色繁多、兼售鋼錫鉛類、多在百老匯路及西華德路一帶、銅器店屬銅錫業、因該業將銅錫製成日常用器、在城內居多、

簡報

▲湖北輪　昨運到黑豆三千九百八十包　元豆一萬四千八百包　綠豆二百八十九包

▲寧紹輪　新到不旺　而汕頭帮到隨銷　市價念六兩五錢云

▲印度機棉　昨到一萬二千四百五十七包

▲美國機棉　運來一千七百包

▲日本棉織品　裝到二百十件

▲東洋紙　運到一百件

▲東糖　載來一千八百九十三包

▲東洋絲織　疋頭昨到八箱

▲英國小白鐵　運到一萬六百箱

▲意德英人造絲　運到六百五十八件

▲歐洲疋頭　昨來一百九十件

▲日本來草帽　五千頂

▲玻璃　一百箱由比運來

▲電話機　五十三件由英運來

▲法國白蘭地　及威斯格酒十五件昨到滬

▲英國　裝來雪汽發動時鐘一箱五十架

▲英德　裝來大批紙頭繩有一千餘箱價值頗巨尚在縮運中

▲外商銀行　撥運墊款一百萬兩外電匯款到五十餘萬

▲華商銀行　代理漢津大連各埠匯款來三十餘萬　去八十餘萬

▲內地裝來　八開小洋二萬餘角四開小洋五六萬角

▲明園　買價回落一元二五、爲十四元二五六月份　會成交十四元二五又發起股　買價四十四元　跌二元

▲英界電車　會成交二十二兩六錢六月份二十二兩八錢

▲橡皮　開盤計有十種見跌　價數都回落一二五

▲里昂　昨日百里等行黃白絲五百件運往馬賽

▲紐約　上週末信孚洋行有白長吐一百件進與　絹絲廠價解磅

▲金鎊　關行早已停秤　價以美金八角八分半

▲吳江　嚴墓等處繭行一律停收　各行收貨不足　繭價扯盤五十七八元

▲東南鄉較高　學堂種　價放至六十八元

▲無錫　四鄉繭行已秤收五六日　市上到貨擁擠　次繭不收　改良種七十至七十五元　南橋繭行已提早收秤

▲江陰　新繭到貨漸旺　佳貨少　東北路改良種七十元　土種高貨六十元　西南路改良種六十五元

▲蘇垣　覓渡橋怡和繭行開秤第四日因地棍賣劣繭不遂　將行員王某毆傷　現已報警請緝　繭價暗盤八十元

▲洞庭　西山日商所租之繭行　放繭僅改良種　開至八十餘元

▲上海　西南路共開繭行十家　土種高貨七十元

▲松江　南鄉亭林浜永豐繭行　連日到貨仍稀　繭價看高七十元　前晚失愼全燬　被焚損失甚巨

▲常州　四鄉繭行均停秤　繭價扯解高低不一　西北鄉四十八九元　東南五十四五元

▲鎮中　新繭扯價每斤平均祗四十七八元各行　均已結束收貨

▲日商　片倉派員在無錫開廠　織造放繭　因影響繭市絲廠協會已呈請無錫縣政府交涉

▲人造絲　連日芝生留拉及意國路兩郵船運到　意國人造絲一百五十箱

▲巾子　四川嘉定淨巾子價已漲至五十兩昨由百利等進二百餘

▲意商　辦去長江廠一千二百餘、絲面堅挺

▲馬口鐵　九十磅英馬口鐵做開兩千箱

▲綿紡　純白貨交易最旺非盤漲兩角售開共一千一百餘疋

▲湘錦　德商開去十五噸價二百九十五兩

▲東運史　到四百箱需要甚殷每令開三兩〇五分至一錢

▲溫州　來生牛皮三百七十張

厘市發軟

昨日爲錢業正式開關之第一天、按理銀行交易必繁、祗以上星期六外銀行會一度開業所有交易款托錢莊代理、故昨市仍與平常無異、茲將經過市況之疲象、分述如次、

▲厘價　早市人心萎頹、市氣軟弱、厘價收盤爲七錢一分六厘、較前日小去三毫七忽半、午市續跌二毫半、爲七錢一分五厘七毫半、結果較前日早市、共小六毫二忽半、形勢有步低之象、

▲拆息　晨開頗覺挺秀、轉眼計開二錢、較前日似鼎四分、午市回小二分、銀行掛牌八分、劃頭加水、初爲一錢二三分、最後小總會中、則做白劃、

▲錢莊交易　（洋款）早市洋匯頭款九十七萬、鈔票場內交易、祗午市做出五千、而場外交易、兩市共做出二十三萬、同行洋公單收解六百二十餘萬、洋劃頭收解八十餘萬、小錢莊互市匯頭鈔票五十餘萬、（銀款）拆票交易、早市轉帳四百五十餘萬、新交易八十餘萬、午市交易五十餘萬、更拆交易三十餘萬、同行銀公單收解二千八百餘萬、劃頭款收解四百八九十萬、各路滙款八十餘萬、收現三四十萬、

▲銀行交易　（洋款）早市中央、中國、交通、四行、煤業、上海、通易、香港國民等、互市七十五萬、午市四明、興業、浙江實業、上海等、互市三十萬、各銀行洋戶往來收解二百五六十萬、鈔票進出一百六七十萬、（銀款）匯票收款一百十萬、麥加利收三十五萬、關稅雜款等收解一千一百萬光出二百二十餘萬、各種匯兌貨物、行票擄款收進二百八九十萬、解五、花旗收款四十五萬、華洋各銀收解二百五六十萬、鈔票進出

▲角洋　四開小洋早市爲五錢八分七厘七毫半、午市爲五錢八分七厘二毫半、做出額早市五萬五千角、午市三萬角、八開小洋市爲六錢一分六厘、

▲銅元　昨市大盤行情、較前日改長五百文、爲四百十九千文、做出額三萬九千九百六十四串、計銀款九千八百兩、衣牌價早市爲三千無另、午市同爲二百四十九文、角坯早午市同爲二百四十六文、貼水亦仍爲五十四文、

▲錢業市單

種別		
國幣	[illegible]	[illegible]
銀拆	[illegible]	[illegible]
江南小洋	[illegible]	[illegible]
廣東小洋	[illegible]	[illegible]
銅元	[illegible]	[illegible]
衣牌	[illegible]	[illegible]
角坯	[illegible]	[illegible]
貼水	[illegible]	[illegible]

先令掛牌迭縮

昨逢星期一、倫敦電及匯兌等向例無電、昨匯豐掛牌自晨九點半、均已更動、計英金縮二五、美金縮五角、印度縮一元二五、法郎減十五元、和洋縮一元半、德匯減二馬克半、坡匯加七錢五、日金加一二五、香港未更、追正午各滙縮又改貨、計英金縮二五、計爲二先令四辦士二五、美金縮五角、計五十七元、印度減一元二五計一百五十八羅比、和洋小去一元、法郎小去十元、計一百四十八元二一二五、坡匯加一兩、計九十八兩十元、日金加一二五、計二兩七錢五分二五、惟香港仍未更動、計七十二兩、而先令迭縮、厥由皆因大條頻縮、且銀行內盤早已趨緊所致、又意大利亦更爲一千八十八利拉、瑞士二百九十八觔、令、大條及匯率因値星期一、向無電訊、至於銀行內盤、各匯均大出入、因套頭不合故也、祇亦見緊、華商交易不鮮、惟東滙以買進二三十萬元、而售出五六十萬元、銀行如台灣上商大通浙江等略有售出、住友三井正金等有所買進、而標金經有一度上升、然結果微漲、乃人心虛不定、銀行互相成交十萬鎊、美金以三四十萬元進出、追收市比較封關前、（星期五）計英金縮去二五、美金縮六二五、日金只加二五云、

▲英匯　內盤頗挺、計有二五上落、華商扒進十餘萬鎊、早間八九月賣出價二先令四辦士一二五、進價五辦士一八七五、近期出價四辦士一八七五、進價四辦士一二五、住友出七月一萬鎊、華比進五千鎊、又出八月一萬、三井出八月五千鎊、同爲五辦士一二五、浙江出一萬、價同、又出十月五千五辦士一、兩價三井出九月五千五辦士、八一二五、東方出六月一萬、價四辦士一八七五、午收八月出價四辦士一八七五、近期四辦士六二五、下午三井出九月五千、五辦士一、又出十月一萬、五辦士一二五、華義東方互做八月一萬、四辦士八七五、正金出五千價同、正金三井出十月二萬、價五辦士一二五、二井中行對做一萬、價同住友出

▲美匯　內盤見緊、計有半元升縮、華商交易不多、惟銀行互有成交、上午八九月出價五十九元、八九月出價四辦士九三七五、近期出價五十八元三一二五、進價照長另六二五、

▲東匯　內盤趨勢堅俏、計有三七五上落、華商約有一百餘萬元之出、人心似好、上午八月份出七五、近期出價七五四三七五、進價七五五六二五、進價七五四三七五、住友進九月十萬元、價七五三一二五、八月五萬元、七五四三七五、又買後台灣出七月五萬元、價七五五六二五、乃金價已出七十一兩之外、午收八月出價七五五六二五、近期出價七五七五、進價七五八七五、下午八月出價七五七五、進價七五六二五、三井進七月十萬元、價七五三一二五、浙江與三井互做十萬元、小、故收市八月出價七五五六二五、而標金復以轉七五、近期出價七五五、進價七五六二五、近期出價七五七五、交易不多云、

▲外匯市況比較

[illegible]

▲日英匯兌

▲匯豐掛牌

▲電報及匯兌

[illegible]

標金先漲後平

昨三日（夏曆四月二十六日己卯開日）、標金以外匯內外盤並緊、已趨高翔、惟時有躍躍、同業心理不定、自早初平和時即跌去一兩餘、英匯揭佈、既已掛縮、且內部亦佳、逐步拔上三兩有奇、戶穿出七十一兩之外、銀行售出八月日金七五五七五、又出英金四辦士八七五、後略降數錢、至正午外匯突又改縮、復以加上數錢、檯面上買賣尚濃、志豐承泰興元亨福昌等、均有買進、元成永福興永及散戶等咸已售出、萬興順利恒興等先進後出、大連帮及廣帮小價進而大價出、約共七千條交易、後市先高六七錢、以匯票緊敗、銀行賣出遠期英金五辦士、又出八月日金七五八七五是後實方恢多、匯率見低、旋已減落一兩數錢、僅計七十兩有另、而各號福昌泰興恒興等均有售出、潤亨順利則進、萬興時出時進、大德成慎餘及套頭條子、皆有售出、茲將統市狀況錄後、七月開盤三百六十九兩五錢、與前午相同、大條及匯兌、因逢週一無電訊、次則下游、並聞大阪發生小地震、然人心恐怖、跌至六十八兩一錢、匯市尙平、住友吸進八月日金七五三一二五、又買八、

債價復趨漲勢

昨（三日）華商證券交易所各公債成交情形、期市雖不寂寞、計前市兩盤交易約一百九十萬元、後市一百四十餘萬元、合計三百三十七萬五千元、中整理六厘八十八萬五千元、分六月期六十四萬五千元、七月期二十四萬元、續發二五國庫券五十二萬五千元、分六月期三十九萬五千元、七月期十三萬元、七年長期五萬五千元、計六月期四十一萬元、七月期三十四萬五千元、計六月期四十六萬五千元、七月期二十萬元、善後公債七十發捲烟七十六萬五千元、七月期五十一萬五千元、七年長期三十一萬五千元、分六月期二十三萬五千元、七月期八萬元、金融長期七萬五千元、分六月期五萬五千元、七月期二萬五千元、九六公債亦僅五萬元、又二萬五千元、內六月期三萬五千元、七月期二萬元、現貨共價開出六萬九千七百元、分捲烟稅券二萬另二百元、善後公債一萬七千元、九六及金融各一萬元、續發二五國庫券一千五百元、又七年長期一千元、至昨各公債市價之趨勢、因債市環象仍屬良好、市上投資者進之、交易依然較形活潑、故在晨初開出時、較上週末即一律上漲頗巨、惟自開盤以後、寶貨兩方人氣、即見漸呈平衡、價隨而盤旋、以是開盤以前後市多僅有三四角變動、較上週除金融捲烟立定外、其他均漲起頗巨、總觀債市之趨勢、將漸趨靜定云、茲分述於後、

▲整理六厘　整六現貨無交易、期貨六月期七十三元八角半、比上午好八角半、較上週計漲早一元一角、七月期七十三元四角、比晨初略縮、較上週稍大四角、七年長期　七年現貨七十四元三角、比晨初大九角、七月期七十二元一角、比晨初大九角、七月期七十一元五角、較上週不動、較上週漲高八角、比前市小三角、七年另五角、比前市小三角、七月期七十

▲續發二五　續發二五現貨大漲無市、小票七十八元九角、比上週大三角、期貨六月期八十二元、比上午好四角、七月期八十一元六角半、較上週大八角半、▲善後公債　善後現貨八十一較上星期復漲高八角半、▲捲烟　捲烟無市、期貨六月期七十八元另二元、比上週好起二角、小票八十元另二元三角、比晨初大九角、較上週漲高一元一角、七月期七十四元九角、較上週好起四角半、▲金融長期　金融現貨及六月期價計念六元三角、較上星期好起二角、比上週漲高八角半、七月期七十五元、▲九六公債　九六現貨念元不動、七月期念六元六角、比上期跌下六角、四角、比上星期跌下六角、比上週小下二角、七月期念一元一角、保初次開出、▲捲烟稅券　捲烟現貨大票五十二元八角、除上週本息張五角、小票五十一元、亦漲六角、

▲華商證券交易所

[illegible]

米市仍形吃緊

價格均有增無減

▲閘北米市、頗穩挺、因裡路開盤轉高、販戶成本增加、本埠價格、遂受其影響、白粳高中兩檔均縮頗尺餘、次號薄稻交易情形、趨勢仍定、早稻亦依然不旺、陰元無榮辱、銷路客宴、羊和秈脚、異常活動、價又驟漲尺餘、杜秈及埠秈、連帶俏好、客秈因河下市勢極佳、故亦逐步向上、查河下重船、雖有餘號、估計爲額不滿五萬石、後市恐尙須吃緊、內地到船、計常、錫、崑、蘇、宜、澄、角、成等三十號、斛開共三千三百餘石、

▲滬北米市

品名	價格	品名	價格
[illegible]	[illegible]	[illegible]	[illegible]

▲滬南米市

[illegible]

滬南米市、頗穩、以端節在即、銀根之關、市上銷場淡寂、昨市活潑之窺、同樣、今亦大減、是以客帮積宋來、趨貨較俏、然羊秈頂貨缺乏、中色化提二角、價穩、因客帮積宋之嚙下、價高化通、杜熟價捐之輊、客帮隨後、常州北更其秈頂貨觴之嚙、客積豐厚、去路頂貨頂鮮之貨、尙好、次者極乏、市價坦之稍秈、稍之需、但行情漸升、

現紗交易開展

昨日現紗交易、共做開一千六百二十包、各帮計去漢口五十包、內地一百六十包、廣東二百十二包、江西五百包、寧波三十六包、蕪湖五包、長沙三十五包、牛莊四十包、汕頭四百包、天津五包、秦皇島四十包、寶價本紗平均大一兩五錢左右、各牌紗價如下、

▲上午市價

[illegible]

標準紗花反動

昨日紗布交易所標準紗花市況、以空頭之抵補、故頗有反動之風、十六支人標前市各月期大四錢至九錢、後市又大五錢至九錢五分至二錢、又漢標前市各月期人二錢五分至二錢、後市上落五分至二錢、各月期價如下、

▲人鐘標準

▲漢口標準

現棉漸見活動

昨日現棉到貨計姚花六千包、通州花二百包、茲將開出之花價列下、

▲華商紗布交易所

（十六支紗（人鐘標準）、花（漢口細絨標準）各月期開盤、收盤價目表，數字難辨）

白鐵鉛絲消旺

東白鐵自去年濟案後、定貨日到、而無銷路、積存甚厚、乃者長江及內地一帶、現甚暢銷、且又屆霉汛、故剩七尺東鐵每張八錢六尺六錢七分至九分、新鉛絲自有東貨後、英美貨大受影響、東貨一二錢不等、且色澤光鮮、刻市價十六號至念號九兩、念一號至念五號十一兩七錢半、但市價雖如此、而同業因節屆端午、急於出貨而資週轉、貨價極不一致、是亦每年之現象也、

皖省綠茶開盤

昨日本埠洋莊茶市、頗形熱鬧、全市成交祁門、寧州、河口、等路紅茶、及路莊土莊綠茶、總計五千四百三十七箱、交易仍以祁茶一項爲旺、價價亦無變動、惟大堪注目之皖省綠茶、業已正式開盤、計由英莊協和錦隆同孚等開出婺源東鄉最優等珍眉價一百八十兩、歙縣珍眉、一百三十五兩、屯溪珍眉、一百三十五兩、新辦均較上年見高三十餘兩、但目前到貨、尙不甚多、隨到隨售、市面能否立住、須俟下星期各路頭幫齊到、方可決定云、

（婺源珍眉開出一百八十兩、屯溪珍眉開出一百六十三兩）

▲茶市

[illegible]

繭欵回籠湧到

現在各處繭汛、次第告竣、而代價之現洋鈔票、則仍由繭戶送付就地莊號、轉輾來滬、昨聞江浙兩處繭款回籠、現洋五十餘萬、鈔票亦有四五十萬、長江各埠亦到四十餘萬、又寧杭兩廠杭來三十二萬、寧來三十八萬、幣、繭川停頓、故仍繼續裝滬、聞至於需賣完全無聞、宜其洋厘之不易穩站、而步趨下游也、

洋莊絲市堅漲

歐電今日可轉市面當有轉機

昨日本埠洋莊絲市、漸趨堅漲、查上週末各歐莊以華商態度堅挺、分電海外報告市況、復電須今日轉滬、而外匯堅轉、市面有轉機之望、昨由信孚進裔麟牌二十包、價九百七十兩、鐘麟進一把絲牌二十包、價九百七十五兩、（以上新白廠經特別條份）、通昌進金鶴牌頂頭號七里白乾經二十包、價六百六十五兩、

▲現粉麫

[illegible]

▲上海麪粉交易所

共成交十二萬二千包

[illegible]

國產呢絨嗶嘰（單位兩）

[illegible]

▲大連油豆餅

昨下午二時○九分錄大連來電

[illegible]

▲雜糧油餅交易所

▲國內匯兌

昨日錢業公會同行各埠匯兌行市

[illegible]

時事新報分類廣告

時事新報分類廣告刊例

（一）本欄廣告以新五號字爲單位每行十三字、

（二）本欄刊資每字洋六分五厘照碼實收不折不扣

（三）本欄廣告須先付、概不記賬、

（四）本欄之範圍、如左、
衣、食、住、行、公、醫、業、教、育、美術、飲食、汽車、拍賣、徵求地產、房屋、照相、工藝、旅館、技術、出版、報紙

（五）本欄之類分由報館決定、

（六）本欄公布於報館代收廣告、但須來館登取、

（七）有性質不道德及化問題之廣告、概不收登、

（八）凡登本報或以本館可代寫廣告、以便登戶、

（九）本報寄刊費但由登戶寄稿、如有不登者、恕不回件、

（十）洋西一角之刊例、另定、更隨時由本報規定通告、

公告

約翰外孫鑿

[illegible]

黃懋信啓事

約翰兄鑒：前兄於（？）汝至急、今余本（？）以兄之來、決意脫離（？）……（文難辨）

醫藥

植生醫院

內外花柳、戒烟等科、門診上午十時至十二時、下午三時至六時、出診（電話北一四〇九一）、院址上海北四川路虬江路（海寧路東首）

牙醫羅鑫泉

專治光克、金用癆、種牙補、鑲牙、各種痛
南京路四二八號　電話中央二一六

營業

福來電器行

本行新到各種電氣燈泡、電扇、電鈴、各種電氣風扇、目錄價格特別克己、電話中央一三二號　湖北路　號

叮鈴鈴！來修汽車！

[illegible]

拍賣

利紀生洋行

准於禮拜四下午二點鐘在本行拍賣念四日花旗一捲烟葉二十一包、香烟、栽旗烟、付定銀限二十天出清

禮拜二拍賣　亮件洋行

始創自同治九年　即一千八百七十年

准於本月四日下午三點鐘在九江路六號拍賣……

出版

商務印書館

▲專售書帖　碑帖、精印、科學、小說、雜誌、字典
▲河南路及北四川路
電話中央八七〇〇　中西書籍

承印中西書報證券股票帖、月份牌、名片、請柬、仿宋

北京

特別著名京菜應時衞生佳餚

北京大雅樓　同興樓　四馬路
石路

虹口牛奶棚

北四川路一三二號
欲飲純潔的鮮牛奶處、能供給你
電話北五三八號

飲食

上海天一廠

味母、味母汁
製造廠：朝陽路　電話五〇四九五
發行所：北京路慶順里　電話一八三〇

老悅生

雲紗、拷綢、夏布、衣料、台灣、抽紗、花綢、繡球花、色布
總店：北四川路　電話四一二九七

教育界

京滬市校行政成績展覽開幕
顧樹森報告并說明
以往教育弊在專灌書本知識
以後應從智情意三方面並重

京滬兩特別市市立學校成績展覽會、於二日上午九時在京市東區實校行開幕典禮、到各機關代表與來賓及市教育界同人二百餘人、開會如儀、局長顧樹森報告本會籌備經過、所以與滬方聯合開會緣由、并說明本會意義和目的、㈠提起大家研究興趣、㈡本屆成績以學校行政及低年級成績爲範圍、㈢因此可以互相觀摩研究、共謀改進、㈣教育局釐定各件、採取衆長、依客觀標準、訂定格式、爲以後各校實施最低限度之標準、至京方成績計有三十五校、滬方因渠已自開過一次展覽會、且因運輸陳列諸關係、故出品較少、鄙人以爲此種成績、不過代表學校成績之一部分、教育之整個目的、要精神形式並重、一時短長、無關榮辱、以往教育之弊、在專以灌以書本知識爲已足、以後要從智情意三方並重、倘意志不强、知識亦無所用之、希望大家平時注重訓練、多養成完全人格、然後方是以盡教育之能事、算眞正之成績云云、繼由劉紀文市長訓詞、謂凡事有比較始見進步、故展覽會頗有價值、并報告南京市校舍不敷、現正籌募經費、力謀修建、擴充教育之情形、繼由審查員馬客談、內政部代表呂蓮、滬市校代表沈伯言、京市校代表王芝湘顧劉軒先後演說或報告、至十一句半鐘散會、

中大區中校藝展會
二日行開幕典禮
中央大學區中等學校藝術成績展覽會、於二日上午十時在中大區立通俗教育館行開幕典禮、到有關係中校藝展會者數十人、行禮如儀、首由劉季洪代表張君謀校長報告籌備經過、並謂中大除注重學校教育之外、兼注重擴充教育、以引起民衆對於教育發生興趣爲目的、上月舉行運動會以提倡體育、現藉學校教育成績、公開展覽、引起社會注意、以收擴充教育之實效、希望社會生活有趣味、成爲藝術化、至本會籌備不及兩月、參加學校共三十七、每校出品至少者、亦有六十件、爲意料所不及、但因時迫、設備不周、諸多缺點、還望指導願諒云、

十四區教聯大會
昨日代表之請願　局長赴寧無結果
上海特別市十四區市立小學教職員聯合會、前日下午在西華德路南洋職工會開會員大會、出席者二百五十餘人、公推姚守謙主席、金仲魚紀錄、行禮如儀、主席報告畢、討論事件、㈠向教局催發第一階段校長聘書案、議決由本會函請教局、於六月十日以前發出、過期不發、即作默認連任論、㈡請教局於六月五日前發給九月份經費案、議決再由本會推派代表向教育局請願、㈢教局發表之十八年度教職員俸給標準應否依據最低俸額提高一級案、(議決呈請教局於十八年度起須根據六月一日報紙所披露之修正待遇標準、與南北市同樣待遇)、㈣呈請教局於最短期間批准各校十八年度預算案、議決由本會呈請教局於六月三十日以前公布、㈤略、㈥本會應否聘請法律顧問案、議決函請殷志傑大律師爲本會常年法律顧問、㈦各區市校行政事宜、應自十八年度起直接教育局辦理案、議決呈請教育局辦理、㈧略、議畢散會、十四區教聯會大會所推赴教局請願之代表姚守謙等三人、於昨日赴局、陳局長往寧、由鄭秘書岳君接見、代表等將大會所議決各案逐項陳述、鄭君答除發校九月份教薪一事、已知照會計科迅速核備于節前發給外、其餘各案、當轉達局長云云、各代表即辭出、擬俟局長由寧返滬後、再行赴請謁顧云、

市教局要訊
▲第八次紀念週　市教育局于昨日(三)上午八時舉行第八次總理紀念週、由秘書鄭通和主席、首由主席報告一週間政治事項、次由一科長楊聘漁報告一週之局務、末後由主席與各職員討論三民主義而散、

▲改訂辦公時間　該局現以炎暑將屆、特規定辦公時間爲每日上午八時至下午四時云、

▲洋涇區義務教師津貼下年度停發　洋涇區各義務教師、該局本有津貼、日前局務會議討論是否繼續津貼、當經議決自十八年度起停發、

▲飭行各校下年度征收學費　該局日前局務會議議決、飭行區各校、自十八年度起征收學費、

市校長參觀團改期出發
改六月十二日出發　赴京校長五日返滬
市校長會組織之京杭教育參觀團、本定本月六日出發、先赴杭州、然後赴京、茲悉該團以有一部分校長赴京參與京滬兩市學校行政成績展覽會、倘如期出發、諸多不便、故現決定改在夏歷端陽後一日、即六月十二日早車出發、聞赴京參與行政展覽之校長、定本月五日返滬云、

京滬市教聯開大會
昨日在京舉行
京滬兩市教聯會、在京開行政成績展覽會情形、已誌本報、現滬市教聯會第三次大會、定於三日在京舉行、滬方代表成禰銘、蔣侶青、徐子齡、李伯俊、薛惠康、胡儂天、吳伯匡、許佩莉、吳雨玉、鐘震如、已先後抵京、又此次展覽會、滬方成績、因運輸不便、祇能撥一部份運京、京市教局對於此會、極爲重視、每校津貼十五元、每級津貼三元、以資鼓勵云、

市校任用書記及事務員規則
上海特別市教育局、前據滬南閘北校長會呈請改變市校任用書記及事務員辦法、即經該局改擬呈送市府核辦、茲已奉指令核准公布、並經該局轉令各校查照、(第一條)本特別市市立學校有六學級以上者、得設事務員一人、其不滿六學級者、不得設事務員及書記、(第二條)一校有十二學級以上者、得設事務員及書記各一人、(第三條)一校有十八學級以上者、得設事務員一人書記二人、(第四條)一校有二十四學級以上者、得設事務員及書記各二人、(第五條)事務員及書記之月薪如左、㈠事務員每月薪額銀三十元、㈡書記每月薪額銀二十五元、(第六條)各校事務員及書記不得兼其他職務、(第七條)本規則自特別市政府核准公布之日施行、

浙大區核准立案之私校
浙大區各縣市私立學校、現經浙大核准立案者計二十七校、在杭州市者、爲安定學校、宗文中學、蕙蘭中學、兩浙鹽務中學、私立女子中學、行素女子中學、私立中學、女子職業、明敏女子中學、體育專修學校、中山商科等十一校、在各縣者計臨海台州聯合縣女中、蘭谿浙東體育專修學校、吳興南潯初級中學、吳興柏林商科職業學校、寧波效實中學、定海中學、上虞春暉中學、黃岩扶稚中學、江山志澄中學、臨海東山初級中學、臨海巴浦初級中學、平湖稚川初級中學、又海寧茂修女子初級中學、又詒穀女子初中、嘉興秀州中學、金華作新中學等十六校云、

皖第二通俗館之新發展
皖省省立第二通俗教育館、設立蕪湖、自經黃世鑑接充館長以來、甫及一年、進步極速、茲將其最顯著之成績摘錄於後、

▲建築兒童遊樂場兩所　該館近月建成兒童遊樂場兩所、一在縣政府門前、一在該館新館址後門外、均已大致成功、內備運動器械各十餘種、每日到場遊戲之兒童不下四九百人、

▲流動文庫推動鄉村教育　該館近製白鐵書箱一具、以手車推送鄉村、演說書籍、以實施鄉村教育、

▲流動講演工作　該館近製有番布棚一具、能容百人坐位、輪流架設各空場、於棚中宣講、頗能引人注意、受效甚多、

▲博物藝術兩部之籌備　該館博物部及藝術部、因限於經費、未即辦到、最近黃館長已有具體計劃、擬即將該兩部籌備成立、如教廳能照准發費、則成功在即、

▲公共講演廳之籌備　該館近擬聯合各團體各機關、共同籌設公共講演廳一所、以所需之經費尚大、正在進行中、其他閱報所由三所增至十一所、巡迴文庫已設二所、民衆學校已設二所、工作均非常認眞云、

市校長常會紀
教局發五月份經費
上海特別市滬南閘北市立學校校長會、於前日在南市民衆學校舉行常會、列席者三十五人、由高之生主席、湯與九紀錄、行禮如儀、報告事項從略、討論議定事項、㈠參觀日期改期案、議決、改六月十二日出發、㈡增加主任俸給標準、及減少授課時間案、議決保留、㈢請求迅發五月份經費案、議決、呈請教育局即予發放、㈣呈請教育局申述關格檢查之單位校務與人才困難、請由局方主持、議決通過、議畢散會、

縣校教聯會成立
上海縣小學教職員聯合會、於六月二日下午舉行成立大會、出席七十九人、行禮如儀、改組委員常委報告改組原因、略謂上海縣小學教職員聯合會、不取消前另行組織各區小學教職員聯合會、並有種種糾紛、於是一同取消、另行改組、今日開成立大會、改組委員的任務終了、應另推主席、遂公推陳文爲主席、次縣黨部姚吉同志指導、次縣教育局代表施養勇訓導、次縣黨部常委顧紀德演說、次通過會章、選舉執行委員胡永承奚浪清祝德潤張經野朱士達陳文方進修翁蔣聯張文彼朱我楝顧鴻逵符選爲執行委員、陸惠生馬養文陳漢良爲候補執行委員、徐鳳程當選爲監察委員、討論事項略、議畢散會、

縣教局之黨務及局務會議
上海縣教育局、於昨日上午九時、行總理紀念週後、開第八次黨義小組研究會、由潘局長主席、先將第七次考查答案、逐一提出討論、次將第八次問題公集刊發研究、繼續開第一〇二次局務會議、列席十四人、仍潘局長主席、㈠報告上周局務進展情形、㈡討論、(1)鄉師鄉中請建築校舍案、議決、因經費無着、所請暫從緩議、(2)審核本局十八年度施政綱要、議決、照案修正通過、(3)提交教育行政委員會討論、組織畢業考試委員會案、議決由教育局學教委及學校教育課、擴充教育課組織之、散會、

復旦同學會年會
復旦大學同學會定於六月九日(星期日)假座福州路大西洋菜社舉行年會、除報告會務改選職員外、並請名人演說、茲探悉該日秩序如下、㈠開會、㈡公推臨時主席、㈢主席致開會辭、㈣報告會務、㈤改選職員、㈥名譽會員演說、㈦余同酒先生演說、㈧邵國同學金國寶諸君演說、㈨請李校長給獎、㈩宣布改選結果、⑪敘餐、⑫散會、

鄭洪年教育言論集出版
鄭洪年氏係華僑教育專家、近則將其平日研究所得、一一筆之、又李邦棟君、追隨鄭氏有年、乃隨時隨地爲之紀載、更集鄭氏在校發表之文字與建議、編成此書、可爲實施現代教育者之借鏡、研究華僑教育者之良伴、欲向海外發展者之導師、有志升學僑生之指南、本埠中華書局、商務印書館、世界書局、均有出售、價格低廉、閱購從速、

各學校消息
▲大夏大學　大夏大學文科盧錫榮博士、因公告假往濟、科務由法科主任孫浩烜博士代理、昨日下午盧博士返校視事、全校教職員假雲南樓設宴爲盧博士洗塵云、

▲東亞附中　東亞大學附屬中學、定於六月底學期考試、完竣以後、即繼續開辦暑期學校、聞此科目、側重國學算術英文等科云、

▲中德產科女校　靜安寺路中德產科女學校、近爲遵照教育部所頒私立學校條例、業在進行立案手續、逕年下學期、當可邀准立案云、

▲通惠中學　滬西通惠中學男女校、分初高兩級高中分設普通科、商科、及師範科、近又特設實驗小學暨幼稚園各一所、

▲浦中附小　南市馬家廠浦東中學附屬小學校、係楊斯盛氏創辦之小學、成立迄今已屆二十九週年、特於今月八九兩日舉行二十五週年紀念會、

徵求製造火柴公式
寰球中國學生會介紹部消息云、現有外埠某火柴廠、徵求火柴公式、以能用該公司指定性質之原料與指定之方法製造火柴、有願應徵者、可向該會介紹部接洽云、

現在我已十分強健
深感韋廉士紅色補丸之功

此乃南洋華僑陳君機人來書之結語也陳君現任安順坡市街十號三利公司職員在未閱陳君來書之前且試一觀其肖像頤豐體胖目秀神清康健容顏躍然紙上一望便知其爲壯者也然而此近事也在未服韋廉士紅色補丸以前彼固支離憔悴無異其他病人欲知其究竟之經過如何且看其來書自述陳君來書云「鄙人身體前甚瘦弱形神疲憊精力毫無不特工作不能盡職即閱書亦覺意興索然此外且患便閉雖遍試各藥均未收効後從友人之勸試服韋廉士紅色補丸還幸有此一舉遂得恢復已失之精神與體力現在殊覺十分强健深感韋廉士紅色補丸之功也」

韋廉士紅色補丸所以能著如許奇効于陳君機人者因其爲環球無二之補血聖藥夫人類之疾病無論男女大抵皆由血虧而起而於夏令爲尤甚焉但服斯丸則血液稠潔所有諸虛百損未老先衰胃弱腦疲痛瘋癱疾以及婦科各病均可消滅無形矣

價目每一瓶洋一元五角每六瓶洋八元郵費在內

遠東總發行韋廉士醫生藥局上海江西路六十號

各藥房均有代售奉送衛生小書名曰「中國今日之所需者」如欲索取即請寄一明片塾寫姓名地址至上海江西路六十號韋廉士醫生藥局原班郵奉不取分文　(三)

韋廉士大醫生紅色補丸　DR. WILLIAMS' PINK PILLS FOR PALE PEOPLE

滸墅關蠶種製造場出售秋種
本場在江蘇滸墅關建築最新式蠶室聘請專門技師用科學方法專製各種改良春蠶種及秋蠶種銷售各地成效卓著茲出定人工孵化秋蠶種定價每張大洋一元一角種款於定種時先收一半取種時再收一半如購種在百張以上者種價減收一成以示優待各種蠶種詳細價目函索即寄

兜安氏馳名藥膏

增售小盒特別通告
敝有許多顧客僉謂兜安氏馳名藥膏效驗非常凡患輕淺皮病者祇需少許便能治愈倘能另裝小盒廉價出售以期普及而利貧病尤妙云云本公司爲應顧客之要求起見除大盒照舊出售外現已增售小盒一種定價每小盒洋四角半每打洋四元半每大盒洋七角半每打洋七元五角正

癢呀！

此膏專治皮病瘡瘍疥癬濕疹痔瘡蟲咬梅毒無名腫毒有奇效

本公司現贈顧客兜安氏健身篇此篇內刊有五彩圖畫及中國八段錦操法適合時下家庭健身之需要如欲索者請將下列索書券剪下填入姓名住址並附郵票二分作爲寄費即可得該書一冊

各埠藥房均有出售

索書券　附奉郵票二分請給兜安氏健身篇(列有八段錦者)一冊寄至下列地址爲荷　姓名　地址　注意　此券由何報剪下請註明否則不生效力(八)

來函信寄上海寫明兜安氏醫書部收

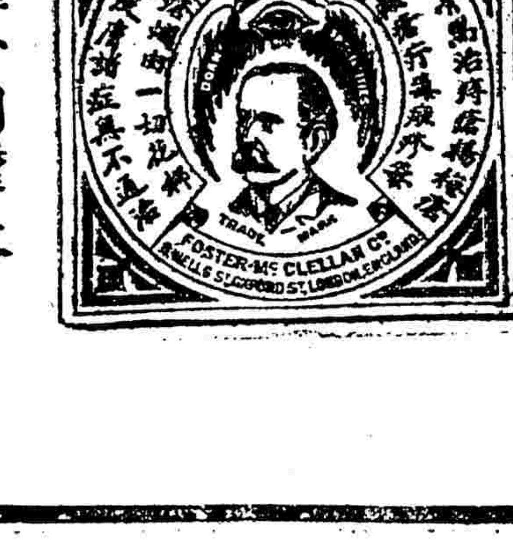

上海江西路七十一號兜安氏西藥公司謹啟

啓新洋灰股份有限公司訂期開常特別會廣告
敬啟者本公司按照上屆股東會議案訂於六月二十六日下午二時開股東特別會提議修改章程暨治董監督理問題及上屆股東會未解決事件又訂於六月二十七日下午二時開第十七屆股東常會會場均在法界海大道本公司新有股諸君惠臨見教記名股東於會期前三日攜帶股票送本公司驗明填給入場券不記名股東於前五日將本名及住址到本公司註冊並將股票寄存公司換取憑摺作爲入會証券此啟

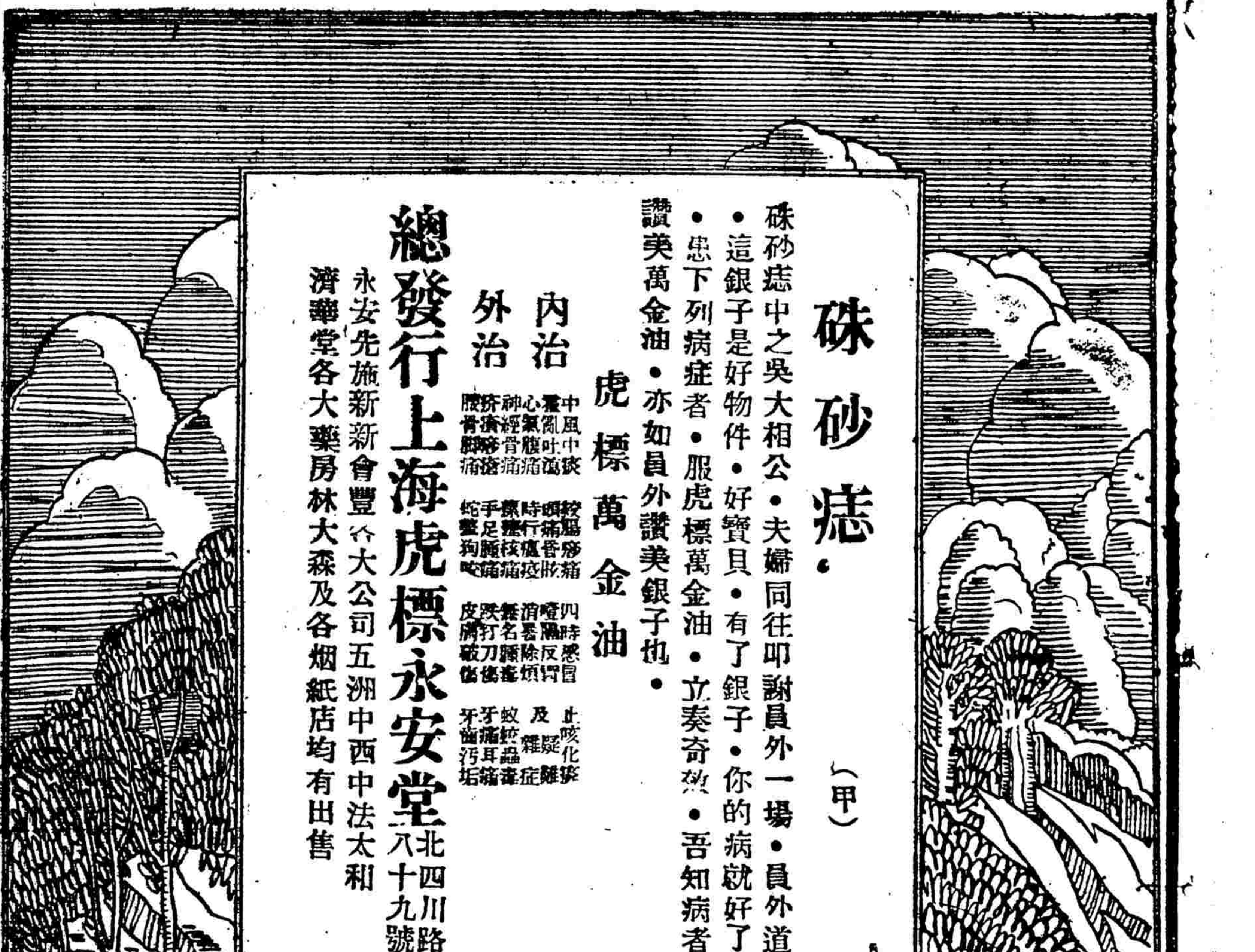

孫夫人暫憩滬濱
日內將赴杭一行

孫夫人宋慶齡女士、自二日晨由京來滬、即返莫利愛路二十九號私寓休息、昨日上午、特赴西摩路宋宅、即留宋宅午餐、至二時許始散、據其左右語記者云、宋女士此次自德返國、長途跋涉、精神頗為勞頓、加以舉行總理奉安、哀毀逾恆、故謝絕賓客以資休養、短期中當不離滬、茲悉鐵道部長孫科氏昨晨由京來滬、即往宋女士寓所問候起居、因見母氏身體不適、會勸其日內赴杭小住、藉以靜養、聞宋女士亦以滬地塵囂、擬俟精神稍佳、將於日內赴杭一行云、

張案第二次抗議
抗議書昨日已送出　援助會堅持三要求　五千元了案說不確

英兵毆斃張學亮案、交署昨已向英領提出二次抗議、茲將各情分誌于後、

（徐交涉員之談話）昨日國聞社記者特赴交涉署謁徐交涉員、叩以最近交涉情形、據徐氏答稱如下、㊀英兵毆斃張學亮一案、昨日又去函向英領交涉、並正在調查張學亮之家庭狀況、俾向英方要求相當滿足之卹金數目、所有前次送來之五百金、現由本署保管、如張氏家屬欲取用、隨時可以發給、至第二次之抗議書、約今日（三日）可以送出、書中大意、亦不外向英方要求相當滿足之卹金、及嚴懲行兇英兵兩點、惟事實上比較更為注重、日前報載余曾向英領表示私人目光、以為最低限度、非五千金恐難滿足各界之望一節、全屬子虛、㊁交涉撤退駐滬英兵事、余此次晉京參加奉安外、并向中央有所陳述、但英兵駐紮地雖在上海、而權屬中央、故須由外部向英使交涉云云、

（工部局表示歉意）上海租界納稅華人會、關於張學亮被英兵駐兵毆斃一案、前曾致函公共租界工部局當局、請向臨時法院告發、茲探悉該會日昨接工部局復函云、逕啟者、五月二十三日大函、關於張學亮毆斃由、准此、查此種不幸事件發生、本局甚為歉然、對於死者家屬尤為惋惜、不過該案已由英國軍事當局深切注意、妥為辦理、本局未便有所舉動、准函前因、相應復請查照為荷、

（英軍營偵查全案）駐滬英軍司令、於昨日（三日）下午二時、在星加坡路英軍營張案肇事處、提訊在押之兇手英兵澀賴司、開始偵查全案、曾函交署傳訊張學亮之家屬、交署即通知張子小毛及張妻張包氏、屆時到案、以便詢問、

（援助會呈中央文）上海各界援助張案委員會、昨將該案詳情分呈本市黨部　中央執行委員會國民政府要求嚴重交涉、務於最短期間達到懲兇賠款道歉三大目的、一面並派員向交涉公署探詢最近交涉情形、茲錄其呈中央執委會文、呈為市民張學亮慘被英兵殺害仰祈嚴重交涉、以維國權、而平民憤事、竊帝國主義者、恃不平等條約為護符、任意遣派海陸軍、橫行於中國領土、中國民衆、受其欺凌壓迫、已數十年於茲、最近數年、因革命勢力之高張、誠恐在中國所攫取一切特權、不能存在、手足無措、遂不惜施行其刻毒之手段、肆行殘殺市民、張學亮之受害、非尋常的法律問題、乃整個的政治問題、據張學亮家屬報告、（從略）云云、現在雖經上海外交當局嚴重交涉、而外國領事方面、尚無確切合理之答覆、上海民衆、對於此案、異常憤激、而反動份子、又乘機誘煽、稍一處置不當、即可釀成意外之風波、代表等受上海特別市黨部之領導成立上海張案後援會、籌達懲凶賠款道歉之目的、理合備文呈請鈞會、函國民政府嚴令上海外交當局、加緊交涉、務於最短期間、將懲凶賠款道歉三項、完全達到、使帝國主義者、屈伏於青天白日之下、以後不敢再蹂躪華人、黨國幸甚、民衆幸甚、謹呈、

熊式輝昨晨返滬
與記者談討馮事件

淞滬警備司令熊式輝、前日赴京參加奉安大典、於昨晨由京返滬、太平洋社記者、昨午特赴龍華警備部謁見、作簡短談話如次、（問）對馮之討伐令聞奉安後可下、確否、（答）現因馮將下野、故尚未下令討伐、惟須視其下野是否決心而定、（問）中央對閻下野將如何、（答）當然堅決慰留、惟如何慰留、在京忙於奉安大典、並未深悉、（問）韓部與孫良誠之戰事有無消息、（答）最初雙方均有損失、最近韓勝孫敗、（問）報載孫部被韓繳械確否、（答）一部份確已被韓繳械、談至此適有客至、記者即辭去、

芳澤返滬
明後日即赴平

日公使芳澤、昨日在京呈遞國書已畢、定今日（四日）同滬、重光總領事、天羽書記官等、亦同時偕同返滬、芳澤公使、因須料理北平使館未了事務、故明後日即須離滬、由大連轉平、二十左右再由平南下、即在京修訂中日新約、惟日政府為增進兩國邦交起見、已決定將芳澤昇格為大使、將在修約前實行、天羽書記官、亦已奉命調任為駐京總領事、兼大使館參贊、將與重光總領事幫同辦理修約事宜云、

芳澤公使語東方社記者曰、此次來甯之使命、已經完畢、余於今夜（三日）啟程赴滬、然後再由滬赴北平、中途擬在青島上岸、觀察接收後之山東情形、約於十五六左右抵北平、留兩星期後、月底再行南下、此番舉行奉安典禮、及遞呈國書時、國民政府一切儀式、一切設備、及招待外賓、皆極周到、極有秩序、不獨余個人頗讚賞之、各國公使等亦莫不稱道、創業未久之國民政府辦事如此周到、實屬難得、本日在中央黨部招宴外賓時、蔣主席之態度、亦非常得體、

頭山滿離甯
犬養毅游鎮江揚州

東方社云、犬養氏頭山氏等、因蔣主席之挽留、延期啟程、並於今夜（三日）赴蔣宅之宴會、犬養氏一行、定四日午前七時、啟程赴鎮江揚州、五日回滬、頭山氏一行、定四日午前九時啟程回滬、六日偕犬養氏、赴杭州參列陳英士銅像除幕禮、頭山氏一行、定九日乘長崎丸由滬回國、犬養氏定八日乘大連丸由滬啟程、偕芳澤公使赴北平、

相繼返滬
參加奉安代表

上海特別市長張岳軍、中國紅十字會理事長王培元、上海商界代表虞洽卿、王曉籟、王延松、葉惠鈞、陸文韶、及全國商會代表陳之英、周伯昂、林康侯等、以總理奉安大典、業已竣事、特於前昨兩日、聯袂返滬、

昨日禁烟紀念

昨為禁烟先哲林則徐焚燬烟土九十週紀念、本市教育局發起召集各界、於午後二時半、假小西門少年宣講團開紀念大會、由局長陳德徵主席、會場內四週貼有紀念林則徐各種標語、並有拒毒會派員散發拒毒各種宣傳品、開會秩序如下、（一）全體肅立、（二）唱黨歌、（三）向黨國旗及總理遺像行三鞠躬禮、（四）恭讀總理遺囑（陳德徵）、（五）為林先生靜默三分鐘、（六）主席（陳德徵）致開會詞、（七）報告林則徐在虎口以禁烟經過及希望民衆一致努力拒毒肅清鴉片情形、（七）報告林先生事略、（九）演說、（十）禮成散會、

陳文麟來滬期未定
歡迎會電廈詢問

本埠海軍政訓處主任陳德森、前日得陳文麟由廈電告、定四日（今日）起程赴福州轉來滬、惟昨日陳文麟又派代表來滬、以廈門號耐航力不足、抵閩後、須轉道寧波、因由工程師潘君於昨日（三日）由滬搭輪赴甬察看停機場、如該地有廣約二百畝之曠地、則用陸機、否則將加配浮船、改裝水飛機、候潘君到甬後、勘定地址、電廈決定、約八日左右可抵滬、本埠歡迎地點、亦將視決定後、再定虹橋飛機場或高昌廟海軍飛機場、各界歡迎籌備會昨已電廈門陳君詢問行期、廈門海軍司令部陳文麟先生鑒、前電到達、未荷示復為念、閣下何日由廈往福州、及何日由福州起程來滬、盼即電復、上海各界歡迎飛行家陳文麟大會籌備會、江、

市黨部十四次紀念週

上海特別市執監委員會、昨日上午九時半、在市黨部三樓舉行第十四次總理紀念週、到全體職員各區黨部代表及來賓等三百餘人、鈕長鑄同志主席、行禮如儀畢、即由湯德民同志報告政治、旋舉行第五次黨義測驗、散會、

江輪陸續放回

總部征用之長江船、昨日又將船舶管理處將江華江大兩輪由漢釋回、業於昨午抵滬、又三北之伏龍、飛虎、升安等船、亦由廣東黃埔駛還上海、定明日起即恢復長江及南北洋航路矣、又有三北之長安長興德興等輪、明日亦可放回、先後釋回來滬、復航者已達十七艘、

查封
馮玉祥宣傳機關

上海特別市公安局昨奉淞滬警備司令部參字第一五一二號訓令內開、案准市黨部函開、案奉中央宣電飭將鹿鍾麟在滬設立之通訊社及無線電報以及馮玉祥所設立之宣傳機關如通訊社等、查明發封、必要可商請上海特別市政府及貴部共同辦理等因、奉此、查敝部對於上述各項機關皆未知其確實地址、爲特函請貴部、飭屬一一查明、迅予發封、並盼示復、以便轉呈實級公誼等由、合亟令仰該局迅行飭屬查明、呈候核辦、此令、

兩路材料總管繼任有人
鐵部派章照章接充

前滬甯滬杭甬兩路材料總管達鞭頓因用煤舞弊、被鐵道部免職、該缺因責任重大、非熟悉人才、不足以勝任、茲鐵道部特委現任材料副總管章照章君繼任、遺缺派鐵道部技正盧觀祥君接充、業已分別視事、

英僑祝英皇誕辰

昨日（三日）為英皇誕辰、駐滬英總領事康斯定君率同副領事等、於是日上午十一時半、在署受賀、並招待中外官紳、特派江蘇交涉員徐謨暨交署交際科科長郭德華由京參與奉安典禮公畢回滬、隨即赴英總領事署道賀、

各種公債定七日抽籤
在滬銀公會舉行

善後短期公債二次還本、七年六厘公債三次還本、軍需公債一次還本、振興公債一次還本、已經財部定七日下午二時至四時執行抽籤、會設香港路四號銀行公會、由財部長宋子文為主席、其他如審計院、滬銀行公會、錢業公會、江海關二五附稅基金保管委員會、屆時均將派員蒞場監視、並由中央交通中國三銀行分任抽籤、中國銀行業已派定副理程嘉灝出席、

催請交涉各懸案
納稅會昨電外交部

上海租界納稅華人會、昨（三日）致國府外交部王部長電云、南京國民政府行政院外交部王部長鈞鑒、華董席數、五卅慘案、跑狗賭博等懸案、請乘各國公使在京之便、以泯國際間不快之感情、仰積極進行交涉、俾早解決、乞察核辦理、曷勝企禱之至、上海租界納稅華人會叩、江、

丹麥探測輪抵滬
將開赴巴達維亞等處

丹麥政府爲促國際深海探測會議之科學事業起見、曾於去年六月派遣皇家探測輪丹拿號赴世界各處作二年之探測、以丹京喀士堡試驗所主理部主任史密德博士爲隊長、本年擬赴紐西蘭、東京、上海、巴達維亞、西里伯、婆羅洲、曼谷、新嘉坡、錫蘭、尼可巴烏、桑給巴爾、亞丁等處探測、丹麥駐平公使會照會外部、請轉知上海海關及港政當局、於該船駐泊中國領水內時、予以優待、現聞丹拿探測輪已於二日由日本來滬、不日即將離滬赴巴達維亞等處進行探測云、

兩銅鼎加工趕造
市府之奉安紀念品

上海特別市市長張岳軍、曾於上月令兵工廠、製造銅鼎兩具、以作市府獻散總理奉安之紀念、嗣以不及趕造、未克於奉安之前運往南京、昨日張市長返滬後、復催兵工廠加緊製造完竣、以便赴日運送總理奉安委員會陳設云、

縣執委會議記
第二十八次

上海縣執行委員會於昨日下午七時舉行第二十八次委員會議、到鈕長耀主席、胡乃文紀錄、討論事項、㊀六區黨部呈為縣立農場主任鍰道熙挪款潛逃、請予轉行緝辦案、議決呈請省執委會轉咨行取締女巫案、議決函咨縣公安局對於巫覡嚴行取締、㊂六區黨部呈為縣財務局延不撤銷印花稅、請予轉咨縣政府飭查案、議決照轉、㊃六區黨部呈請轉咨縣財務局撤銷徵收手數料稅案、議決照轉、㊄監委會函請令飭六區黨部加緊工作、並設法整頓四區黨部案、議決交組織部、㊅監委會函請黨員二區所屬不遵命選表之各區分部案、議決令二區執委會執行、㊆三區黨部呈爲據呈請求援助童養媳爲夫家壓迫案、議決派員調查、㊇三區黨部呈請轉咨縣建設局從速訂定疏浚河流計劃並限期疏浚以利農田灌溉案、議決照轉、㊈六區黨部呈請轉咨縣建設局在北橋經過路線添建橋樑案、議決函咨建設局酌量辦理、㊉第二區黨部呈請解散非法組織之三鄉學校聯合會案、議決派員查明再核、⑪縣國民救國會呈爲平湖輪船帳房侮辱救國會檢查員請予懲究案、議決由本會去函警告、⑫常務委員提北橋縣道遲延不築、應函縣建設局質問案、議決通過、

又造新海艦
艦名定後即開工

海軍新製軍艦、除永綏業已下水、民權尚在製造時期外、聞海軍當局又決定再製一巨艦、長度三百二十尺、全用鋼甲板製造、一俟艦名定後、即可派定監造官從事開工、

兵工廠新到廠長接事

上海兵工廠副廠長孫祥瑢、於上月調任上海特別市政府參事、遺缺現由軍政部委派兵工署技術主任委員張春浦接充、張河北人、日本士官學校畢業、業於昨日接事、

浦江救火輪
呈請備案

上海救火聯合會前因浦江及浦東等處、遇有火警、施救爲難、是以設立浦江區購備救火小輪、以資救濟等情、已誌前報、茲將該會呈報市政府及公安局原文如下、（上略）竊以浦江完全爲我國區域、而一遇浦江及浦東火警、全恃英工部局所辦之救火輪施救、損失主權、言之可愧、新關雖有救火船一艘、係二十年前之舊式水艇、行動較遲、已不適用、且又隸屬外人權力之下、而浦東一帶、向無自來水、每遇火警、取水爲難、頻年迭遭巨災、動輒燬房屋數十百幢、財產損失、難以數計、甚至各保險行對於浦東財產、不願投保、或保費倍於浦西、英工部局即乘機藉口救火船界外施救、須徵收費用、於是有浦東商民時與英工部局救火船遇事往救者、非事前須預訂合同、施救一次、徵費銀三百兩、到一西人、每小時自二十兩至五十兩不等、我浦東市民、同屬特別市範圍、何以浦江東西、義務權利有如此之別、參酌形勢事實、設立浦江區聯辦救火小輪、實不可緩、雖前會迭次邀請籌備、輒因時局關係、致有動議而未實行、近於本月十二日開臨時委員會、決積極籌備上海浦江區救火會、辦事處附屬於敝會、並公推虞洽卿等三十三人爲籌備浦江救火小輪委員會委員、即日成立、向外洋定購六汽缸新司令引擎二部、每部馬力一百四十匹至一百六十匹、每分鐘能出水一千二百加侖至一千八百加侖、船身長約二十公尺、闊三公尺半、吃水一公尺、連同皮帶另件、一切約需銀八萬元、擬即分隊募捐、以期早觀厥成、除分函各委員查照外、理合將委員名單及救火船大小式樣說明書、並開辦上海浦江區情形、一併備文呈請市（局）長鑒察、俯念籌備浦江救火小輪關係浦東市民生命財產、非常重要、准予備案、實爲公便、謹呈、

打撈康泰輪
今日起動工　需銀四萬兩

行駛海參威之康泰輪船、於本年三月二十三日自海參威啟椗來滬、二十七日下午一點鐘許、駛經吳淞口外之三峽水海而沉沒、各情迭誌本報、茲悉該輪現由本埠日商帝國打撈公司承撈、限期四個月竣事、該公司已在吳淞砲台灣海濱旅館左側搭蓋草廠十五間、爲臨時工廠、所有打撈應需之各項用具、均已分批運淞、其所雇之工人分華人一百二十餘名、日人一百餘名、總計工程代價共需銀四萬兩、並定於今日起行動工、

航協會參加西湖博覽會
宣傳大隊今日出發

本埠華麥德路中華航空協進會宣傳大隊、定今日中車赴杭、參加西湖博覽會、計隨帶飛機模型四架、航空事業各種比較表數十種、宣言傳單十餘種、航空小叢書暨圖畫標語十餘種、隊員五人、由該會宣傳部主任凌鄂蓀率領、幷聞西湖博覽會已指定裡西湖靜觀堂爲該會陳列所云、

覆趙鐵橋電
劉文輝

四川省政府主席劉文輝覆招商局總辦趙鐵橋威電云、巧電奉悉、峨嵋航川、已飭嘉敘瀘沿江駐軍妥爲保護、并電請劉甫澄軍分飭川東各軍一體照辦、知注特復、

太子號輪抵滬

太子輪船公司之帝國太子號、于二日抵滬、該公司尚有中國太子號、日本太子號、皇太子號、馬來太子號、英國太子號、辛格來太子號、興還羅太子號等、此後將每兩星期開行一班、往來紐約日本中國及菲律濱等處、各輪之速率爲十四海里半、由紐約至橫濱三十三日、至上海四十一日、香港四十七日、馬尼拉四十九日云、

征工築路章程

上海縣征工築路事宜、現正進行、所有征工築路協進會簡章、業經提出縣政會議修正通過、呈奉建設廳核准施行、爰特照錄於後、第一條、本會以宣傳築路利益、征工辦法、並協助辦理征工築路事務爲宗旨、第二條、本會由縣政府縣黨部及建設公安教育財務各局款產處縣教育會農民協會商會各鄉行政局組織之、第三條、各鄉應各設分會、由行政局區黨部公安分局各圖董各學校各公定團體組織之、第四條、本會設執行委員會、由大會推舉委員九人、委員互選主席委員一人、各委員應分任後列各股事務、㊀總務股、主持辦理文書組織等各項事務、㊁宣傳股編印標語傳單等各種宣傳品、及辦理各項演說事務、㊂調查股協助辦理征工人員各事項、第五條、本會每二個月開大會一次、執行委員會每月舉行一次、遇必要時、得召集臨時會、第六條、本會委員職員、悉爲無給職、遇必要時、得酌用雇員給以俸給、第七條、本會各項雇員、由縣道經費項下支撥、惟應先擬具預算、送建設廳核示、第八條、分會章程、由各分會參照本章程自行擬訂、惟須經本會執行委員會之核定、第九條、本會會所設縣政府分會會所設各鄉行政局、第十條、本章程經大會通過、並呈奉建設廳核准後施行、

縣道路地不許插種禾苗

上海縣建設局、昨致閔行等八鄉行政區長公函云、逕啟者、案奉江蘇省建設廳訓令築字第三號內開、該縣公路路線、如已打定中心椿、其兩側應行收用路基地位、不許農民再行插種秧禾、以利路工進行、此令等因、奉此、除呈上海縣政府外、相應函知、即希查照辦理是荷、

中醫協會昨召集籌備會議

上海特別市中醫協會、定期六月五日下午三時、假座西藏路甯波同鄉會舉行第一屆全體會員大會、昨（二日）夜九時、在事務所開籌備會議、到會籌備委員三十餘人、公推沈琢如主席、所議事項如下、㊀規定會場秩序、㊁推定會場職員、㊂推定會旗式樣、㊃函請黨政機關派員指導、㊄函請全市各法團及醫藥團體派員觀禮、㊅函請滬上名流蒞會演說、㊆編印會員選舉名錄、至十一時三十分散會、

暫行取締跑狗後

兩園謂營業不受影響、工部局議決限止明申兩園跑狗次數、每星期祇准舉行一次、自六月十五日起實行一節、已誌本報、據與兩園有關係者言、工部局之議決案、在兩園自將遵守、不至意存反抗、且於收入方面、亦不致受何影響、因多數人每星期祇赴跑狗場一次、而每星期跑狗之次數、既經減少、則每次往觀之人必較前增多、故收入不致大減、惟實際果能如此與否、當待諸六月十五日以後、乎明申兩園、是否將與法租界之逸園商定辦法、在逸園不跑之日、假其場所舉行、此事雖在意中、但於新章實行以前、尚無進行之意云、

市政府催請頒布護照條例

元和公司、胡仲記、達利公司代表邱宗甫、以軍政部所發護照、業經府令聲明作廢、並日昨所存護照、呈繳市府、請換給新照、當接市府批示云、呈暨附件均悉、此項護照、既由江海關監督署轉請發給、在國民政府未頒布護照條例以前、自應仍由江海關轉請換發、本府未便代轉、惟本市爲工商業薈萃之區、護照關係運輸、至爲急要、業由本府呈催國民政府迅將護照條例頒布、俾有遵循、仰即知照、此批、原副呈三件、原護照共九十五張發還、

商總會代表會議

上海各路商界總聯合會昨日下午八時、召集第十次全市分會代表會議、到十九人、公推錢龍章主席、鄭葆元紀錄、討論提案如下、（甲）山東路分會函提爲山東路南京路口一帶汽車沿路停滿、有妨各商店營業、及交通阻礙、應交涉由、（議決）據情函請工部局車務處取締、（通過）、（乙）西華德路會員聯名呈請仲雪王桂被其姊誣告用恐嚇信被捕、應主張公道、以維良民由、（議決）候西華德路分會轉呈來會、以憑核辦、（通過）（丙）南京路分會聲請以印花可不貼於無用帳單及不憑收款之抄單等內請建議案、（議決）候該局磋商後再定、（通過）

旅棧業實貼印花

上寶兼特區印花稅局、對于租界各業、均已委員勸貼、邇日且將派員檢查、茲聞旅棧業、尚未照貼、刻亦委派楊品珊爲該業勸銷委員、已於六月一日起開始進行、凡一切帳單簿冊、皆須貼足、不得遺漏云、

駐漢日兵昨抵滬

前駐漢口之日本海軍陸戰隊、奉命撤防後、已於昨日分乘柳、檜、浦風三軍艦、全部抵滬、由竹田中佐率領、此項陸戰隊抵滬後、全體編入駐滬陸戰隊中、原有駐滬陸戰隊士兵、則定今日分乘軍艦、送回日本休養、

碼頭工友之糾紛

國民社云、上月廿九日其昌棧包工頭陳丁等、毆傷工人三人、該工友當向市黨部報告、市黨部即將受傷工友、送中華醫院療治、幷函軍警機關嚴緝行兇主犯、乃一波未平、一波又起、昨日老三井碼頭包工頭劉星伯、又唆使流氓毆傷工人二人、該工友等除呈報市黨部外、并將受傷工人、送至法院驗傷、又送至該會會所、已於昨日遷至林蔭路一百廿五號云、

兩路運銀合同
有效期展長一月

本埠大通運銀公司、與滬甯鐵路訂立之運銀合同、已於五月二十日期滿、該公司因正在續訂合同、故曾要求將原合同繼續有效一月、業奉照准、至六月二十日止、再行訂立新約、以便繼續營業、

律師公會十九次執監聯議
議決案八項

上海律師公會昨開第十九次執監委員聯席會議、湯應嵩主席、議案如下、㊀律師俞承英王言綸聲請入會案、「議決」俞承英律師交驗證明文件未全、應函請畢業學校錄同學及駐日公使館證明書、送會再核王言綸律師交來文憑律證并無疑點、惟依照律師章程第四條第一款之規定、不得充當律師、應予轉請司法行政部核示遵辦、㊁夏口律師公會來函疏解本會撤回吳邁代表在全國律師協會提案及代表案、「議決」存查、㊂爲反駁吳邁會員在司法行政部指控本會第十六次執監聯席會議濫權違法、蹂躪法案、妨害公權一案、茲將呈稿提付審查案「議決」照修正案具呈司法行政部、㊃李時蕊委員臨時提議、致函全國律師協會依照協會簡章第十八條、應將吳邁代表除名案、「議決」交常務委員會擬稿辦理、㊄譚毅公委員臨時提議呈請司法行政部、嗣後對於人民控告律師、請先令行該管住所區內法院調查、并飭令該具控人補交殷實舖保、取具誣控反坐切結、以保律師執行職務之保障案、「議決」照轉司法行政部、㊅本會新會所地點及價額前有議決通過在案、提請通過案、「議決」照刊合同照修正案通過、㊆本會春季大會所通過之各會員提案十件、大會議決交執監會審查核辦、提出討論案、「議決」各件分交陸委員春祿姚委員文彬審查、㊇閩侯律師公會來函請本會指示四事案、「議決」照案答復、

國貨會執委會議

中華國貨維持會、昨舉行第十八屆第七次執行委員會、王介安主席、議決案、錄下、㊀上海特別市黨部宣傳部函復、審定所擬提倡國貨標語、准予揭貼案、議決、交宣傳部負責辦理、㊁上海國貨工廠聯合會、定於三日偕同滬上國貨各商廠赴杭參加西湖博覽會、函請查照案、議決、公推王介安、徐庚華爲代表、屆時赴站送行、一面並推王介安代表本會赴杭參加、（三）益豐搪瓷公司代表沈廷凱介紹華明公司及華盛實業社入會案、議決、交調查科查明復核、（四）徐庚華提議、擬請本會速電國府外部、迅與蘇俄嚴重交涉、將俄幣羅卜對日兌現案、議決、一致贊成、由秘書處擬稿、五主席提議、今年郵局將國貨綢緞於出口時擅收子口稅、應致函郵局質問、請求從速撤消以救商困案、議決照辦、

中央銀行十九次檢查報告

中央銀行監事會於昨五月卅一日在該行發行局舉行第十九次檢查、其檢查結果、公告如左、兌換券發行總額銀圓一千九百四十五萬零八百八十四元、內計銀圓券一千六百五十九萬七千零七十元、輔幣券二〇合銀圓二百八十五萬三千八百十四元、兌換券準備金總額一千九百四十五萬零八百八十四元、內計現金準備銀圓一千六百零七萬六千七百八十四元、是項現金準備計存本行一千三百四十七萬零八百念一元存分支行二百六十萬零五千九百六十三元、保證準備折合銀圓三百三十七萬四千一百元、照中央銀行兌換券章程第一條現金準備百分之六十、保證準備百分之四十、此次檢查結果、現金超過六十分之數、保證不及四十分之數、核與定章相符、

九福公司廣送生丹

本埠白克路九福公司、原祇發行百齡機一種、旋因感於舶來某丹、漏巵之大、特延中西兩著名醫師藥師化學師三十餘人、配製仁丹、神、成分純選于道新藥精華、功效甚大、去年曾經試銷、深受國人歡迎、本年添機製造、銷路益起、茲爲宣傳功效計、將於下月至七月、每逢朔望上午九時起、在城內城隍廟英大馬路虹廟、廣贈進香士女、每人一包、分文不取、

簡報

▲市政府於日前通令所轄各局、趕製十九年度預算書、擬于送審後即行開會審核、

▲楓林橋陸軍第五師二十五團軍士連、昨日在江灣靶場舉行實彈射擊、並同時呈報警備部及市政府查照、

▲五卅慘案被難烈士家屬會昨發表泣告各界書、請求各界予以援助、

▲本埠法租界商界總聯合會昨通告各商號、如有公董局之收捐員有不按名單收取捐費者應即拒絕、

▲北平協和醫學校解剖學部主任史蒂文生博士、昨由南京抵滬博士即於四年前、同法保存總理遺體者、

▲西湖博覽會除已函聘徐交涉員等爲顧問外、昨復函駐滬辦事處續聘史量才褚民誼許世英陳希曾四君爲顧問、

▲浦東朱福田氏、於上月十二日逝世、浦東人士、定本月十六日、在浦東新陸站甲子學校、開會追悼、

盜警

▲福建路四百七十六號門牌季洪記所開之瓷器店、於前晚十時二十分、突被盜匪三名侵入、將帳檯上之大小銀洋四十二元、搶切逃逸、其時適有老閘捕房華探及一千九百二十三號華捕巡經過、當即上前拘獲一盜、其餘二盜、則被兎脫、帶回捕房、詢悉其名李鴻記、江北人、昨晨解送臨時法院、中西探投禀前情、要求延期、經陳推事質訊之下、諭飭被告押候改期訊理、

朱盧之婚禮

商務印書館職員朱祖年、與盧梅女士、在前晚（二日）舉行極簡單之婚禮於大新街悅賓樓、親朋滿座、盛極一時、

破黃巾民衆之幸福

三國老牌毛巾每打足重二磅批發一元五角打破別家巾價
○粗巾色黃比較本牌毛巾潔白細軟洗浴適宜各界請君試用之
○中山襯衫領帶汗衫蔴紗襪草帽天下最公道是我

上海西昌路　粵東襪廠發行所啟

望梅止渴

渴之難忍尤甚於餓然望梅而渴止　痛則更甚於渴然服

醫學博士吳國卿監製之

萬應止痛散

則達痛立止藥到病除誠萬試萬靈之良藥也

每瓶二角　每打二元

總發行所　吳國卿製藥公司　上海蓬路四百七十號

本埠大藥房廣貨均出　外各公司及藥房均有售

要脫離淋濁的痛苦　請速服項項靈驗的

腦保諾爾白濁丸

立即消炎鎮痛

三日止淋　七日斷根

小瓶三十粒七角　大瓶百粒二元

上海經售處　五洲　中英　新華　中西　寶華　國民　華美　先施公司

吃烟

嗜煙者｜對燈猛吸｜腸胃受邪火燻炙，胃液乾而飯量退，腸中燥而大便閉，誠有不可思議之危險｜｜

非洲樹皮丸

此藥性清利，能潤腸通便，因藥力能產生腸液胃液，胃液足，消化强而飯量增，腸液富，排洩利而大便通，吸烟之後，宜隨服數粒，可以康健無病，立試立驗

每瓶一元　每打十元

上海四馬路五洲藥房發行　各省分行及國內外各大藥房均有分售

註冊商標　馳名老牌　味樂香糖

薄荷糖　鮮菓糖　橘子糖　芝蘭糖　玫瑰糖　檸檬糖

生津止渴　齒頰留芳　沁涼祛暑　醒酒解悶　消食開胃　益腦提神

總經理上海華大洋行

本外埠各糖菓食物店均有出售

新嘉路之血案

白相人被擊三槍　中要害立時殞命　致死原因係仇殺

昨夜十時許、閘北新嘉路裕源里弄口、發生白相人王金林被人仇殺一案、茲將詳情分誌於後、

〔積仇由來〕　王金林鎭江人、年三十四歲、住閘北狄思威路林記理髮店、去歲五月二十二日、金林之徒弟周裕才、發起太平會、於打醮時開演揚州戲、其時有另一白相人繆金海之徒林得富（即小和尚）欲上台胡調、周以台上地窄、恐釀事端、不許、小和尚大怒、即與周互相扭打至第二日林復約小甯波長脚花林等將周痛打、未幾周裕才邀人報復、小和尚亦被毆、以後繆王兩白相人、遂結深仇、

〔兩兇暗鬥〕　去年九月間、繆金海至公安局報告周裕十會首、私藏軍火、爲害地方、該局當飭派五區一所長警前往抄查軍火、但結果毫無所得、未幾王金林亦至警備部報告繆金海開山堂收徒弟、橫行不法、時爲錢大鈞司令時代、錢得報後、當派白雲觀偵緝隊前往捕繆、但繆殊矯健、竟從晒台上跳躍脫逃、僅拘獲伊之二徒長脚花林、長脚炳生、解至警備部判徒刑二年、繆則搬至二馬路開山堂、至本年二月廿二日、繆金海復糾徒衆十一人、在北站內搶取火車龍頭上烟土、但繆隨被駐站憲兵擒獲、餘均逃逸、即將繆解至警備司令部拘押、至今年總理奉安期內、繆希圖特赦、事爲王金林所悉、又至警備司令部連進訴狀二張、攻擊繆之罪惡、繆之徒衆、深恨王金林之爲人、揚言欲甘心於王、

〔突遭狙擊〕　昨夜十時許、王金林有事行經新嘉路裕源里弄口、突有人自弄內向王連擊三槍、三槍皆中、一槍中左頰、一中右耳旁、一中肚腹、因受傷甚重、立即倒地身死、崗警聞槍聲趕來、兇手已逃逸無蹤、王身着灰嗶嘰長衫、白紡綢褲、帶青呢拿破崙帽、伊妻陸氏、領女招弟尚幼、身後甚爲蕭條云、

西南鄉發生綁票

農民孫祥雲被綁　帳房渡河幾滅頂　匪索價十二萬元

本埠西南鄉小鎭翁板橋北首孫家梅園已故農民孫浩良之子祥雲（小名阿苟）現年四十七歲、勤儉起家、有良田千畝、家中聘有顧橋人何涌達爲帳房、於上月二十三日夜半、突來口操雜音之匪四五十人、內有手執盒子砲手槍者、家人不敢與爭、帳房何通達泅水逃逸、連渡三河、幾至滅頂、綁匪疑係孫祥雲（因孫何面目畢肖無異）隨後追獲、詰問是否祥雲、何大呼不是不是、匪乃呼曰「請師兄來認認看」、至則細認確非孫本人、遂迫令何各處找尋祥雲、何無奈、領至柴間內、將孫尋獲、綁架而去、茲聞孫氏家屬、前日接到匪方來函索價十二萬元取贖、帳房何通達、被人誣控與綁案有關、現被警局拘押、雖經該鎭紳商及事主孫氏一再請求、仍未釋放、茲已備文解送松江縣政府澈究云、

徐家匯路之暗殺男尸

後腦中有槍洞　身邊當票二一張

善鐘路法捕房西捕、於昨晨五點時巡邏至法新租界拉都路相近、在徐家匯路馬路邊、發現被人暗殺無名男尸一具、年約三十左右、禿頂髮剪平頂、身穿藍布短衫、元色鐵機緞夾馬褂、外罩棕色線呢短衫、藏青色嗶嘰夾褲、黑帶紥脚、着白綫襪、元色泰西緞尖頭有舌面紅皮底鞋子、頭部後腦左面枕骨、受有槍洞一個、血流滿地、當即報告捕頭、飭派包探、前往察視、在屍身衣袋內抄出當票二紙、一係浙江湖墅珠兒潭壽昌當、四月二十日質洋五元五角、一係本埠法租界東自來火街順康當、四月念二日質洋一元二角、餘無別物、查無家屬、由探稟復捕頭、一面將屍舁入同仁輔元堂驗屍所、即於下午四點半時、由法捕房刑事科報請　法公廨聶承審官、蒞所驗明、升坐公案、即據包探稟明前情、聶君諭驗得已死無名男屍、委係槍傷身死、查無家屬、應即拍照由堂收殮、屍棺厝壇召領、一面由捕房查緝正兇、務獲解究、

綁匪兩名昨日鎗決

係賣水菓爲生　臨死悽然淚下

綁票匪王兆卿張榮生等、前因偵知住居北山西路六百二十一號甬商沈達卿、家頗殷實、于去年七月二十日晨八時、先遣婦女兩人至美華汽車公司騙取汽車一輛、駛赴沈家附近、迨沈乘坐包車出外、即遭該匪綁架至徐家匯地方、將汽車夫推下汽車、由匪逕駛匪窟、看禁勒贖、嗣經哈爾濱捕房破獲、共獲王張等五名、解送臨時法院訊判、王兆卿張榮生處死刑、其餘三犯各處無期徒刑、卽經該院將王張兩匪[illegible]

刑部分詳奉省政府批准執行槍斃、昨日下午七時臨時法院命令捕房將王張兩匪提案驗明正身後、即命押赴漕河涇第二監獄刑場、一面函請地方法院委派黎檢察官爲監刑官、即經諭令警長楊德山督帶行刑法警八名、乘車馳赴刑場、法官升座公位、訊據王兆卿、供年三十歲、杭縣人、張榮生、供年二十六歲、川沙人、均係賣水菓爲生、法官詰問有無遺言、乃兩犯悽然淚下、搖首長嘆、但稱「不必提起了」、法官遂命執行、經楊警長指揮法警帶下槍決、尸體由堂收殮、發封厝壇、候屬具領、

審問綁匪

蘇州人潘成洪　爲綁架吳梅記

綁票匪蘇州人潘成洪、於本年四月十八號夜九時、糾黨持械在天津路近浙江路綁架住居新聞路六百四十六號門牌之吳梅記勒贖鉅欵、前日被老閘捕房華捕宋秉正偵悉潘之住處、遂禀明捕頭協同探目等前往、會同法捕房探員、在維爾蒙路一百五十一號門牌屋內將潘拘獲、帶回捕房、昨晨解送臨時法院、即據捕房律師起稱、本案原告自出綁後、即移居蘇州、故今日不能到案、要求延期候傳原告到案再訊、俾案情得能明瞭、經陳恩普推事向被告詰問一過、諭本案改期、俟原告到案再訊、

計擒嚇詐犯

一千元減至二百　數度接洽後被拘

甯波路三百六十六號門牌恒元洋貨店主倪國才、於上月念六號、接到匪黨投遞之恐嚇信函一封、索詐洋一千元、並約於本月一號在南京路四五一號仝羽春茶樓接洽、屆時倪乃前往等候、有甬人徐玉堂前來、數度談判、徐謂非二百元不能了結、倪允之、約於前晨九時半、仍在該茶樓交欵、遂各分散、倪乃至老閘捕房報告、捕頭飭探按時前往、至仝羽春茶樓守候至九時四十分、徐匪果然前來、倪卽上前與之談話、正待交欵之時、探等一擁上前、將徐拘獲、帶入捕房、昨晨解送臨時法院第一法庭、卽據捕房律師汝葆彝稱、本案告訴人家住城內二區三分所境內、自接得恐嚇信後、被告曾至告訴人處一次、並打電話九次、告訴人因不堪其擾、故約至仝羽春談判、以被捕房拘獲、要求延期、調查被告有無另犯他案云云、經陳恩普推事核稟、向被告略訊一過、諭本案改期訊理、被告還押、

旅館中組盜竊機關

一案發拘獲四盜一

上星期五午前五時半、新閘捕房包探劉宗漢等、偵悉福州路二百念號某旅館、有盜租賃房間、組織機關、密謀搶劫商舖居民財物、特與西探前往、拘獲揚州人吳瀛嘉張長財鎭江人陳衛生崇明人黃言福等四名、帶入捕房、昨晨解送臨時法院、由羅推事提審一過、以尚須偵查所犯案情、諭令被告等還押、候改期訊理、

審訊四盜

抄出手槍數枝　並與越獄有關

文匯報云、臨時法院於今日（三日）審訊盜匪四名、由捕房代表禀明拘獲各犯、並在楊樹浦路某號、抄出手槍數枝等情、即諭令還押、定期續訊、此四犯並與三日上午一時新閘捕房之越獄未成案有關、其時看守人正當换班、各犯乘點名之際、突有數人向值班之三道頭攻擊、意欲將其打倒、但卒未能逃出、此時內外兩門皆閉、各犯已衝出第一重門、幸外面之看守人、急將門閉上、遂得一一就捕、重行羈閉云、

丈母向女婿索欠演成流血慘劇

不許私和　解局究辦

阜甯人安錦祥、年二十五歲、住閘北中山路草屋、做小工、伊岳母朱袁氏因安借欵不還、向索討不還、致起衝突、朱袁氏即不准伊壻在其家宅上搭蓋草棚、彼此扭打、其時該婦之姪朱啓坤、突然持刀前來、向安錦祥頭部亂砍、計刀傷左右額共五處、安受傷甚重、血如泉湧、立即倒地、事爲四區崗警瞥見、遂將朱安等一併帶入該區、未幾安錦祥以親戚關係、因有人從中排解、即願自動和息、但該區長以安傷甚重、未便聽其私和、着解局究辦、

麻雀姻緣

女父出爾反爾　遂致好事多磨

餘姚人楊毛氏、住閘北寶通路鑫益里三一三號、夫早喪、祇生一子名鶴林、現年十八歲、在某私立學校肄業、秉性聰慧、頗爲師長所器重、其鄰居崇明人許一波之女玉珍、年方二八、容貌秀麗、兩人居處相距咫尺、而從未交說、直至去年秋間、毛氏以雀戲之人、邀許入局、盛林晤玉珍、詎一見生情、

嗣後盛林日往許家、與玉珍研究學問、情如手足、日久更形親暱、遂私訂盟約、嗣爲林商諸母、當央媒干沈氏前往作伐、但許思想陳腐、守舊制、以自由戀愛、有辱門楣、且毛氏貧寒、堅不允可、事被玉珍聞悉、寢食俱發、詎許以愛女心切、勉强允許、擇日文定、雙方擬於今秋完婚、遲來毛以婚期將屆、預備一切、孰意昨日許頓毀約、托言女兒年歲尚輕、須待三年後方可出閣、毛聞言大爲憤怒、以彼意頗有意婚、即扭許控於該管五區總署、判解司法科訊辦、

男女投浦

心理各異　一結果均獲救回一

廣東人丁之玫、年十九歲、在〔迫於經濟〕本埠靜安寺西首愚園路六十號心聲照相學習攝影、距丁年來經濟窘迫、家中房屋租費、積欠數月、前日房主又來逼迫、否則飭令遷出、丁受此奇窘、遂擬一死、昨日傍晚、隻身赴公館馬路外灘北京碼頭、雇乘二二二號舢舨、僞稱渡浦、比舟抵江心、即付渡資小洋二角、繼而縱身投浦自盡、幸被舢舨夫陳山明當場救起、送至陸家嘴水巡捕房、訊明原委、諭飭三號包探程永年當晚送歸其家、並由該照相店主向房主作保、負償清房金之責、始得無事云、

〔似神經病〕　昨日上午八時許、江海關碼頭一中年婦人、作縱身向水中欲跳狀、至再至三、結果尚未躍下、已被水巡捕撈見、遂帶至陸家嘴水巡捕房、由捕頭詰據該婦人聲稱、姓金、年三十二歲、住於本市西門大新街、再詰其因何立於碼頭上不去、詎該婦神經突然改變、據稱我欲往天上去、汝等不得阻止云云、言時手舞足蹈、類如瘋癲、當經該捕房察得此婦神經錯亂、必受重大刺激、以致出言無狀、舉動失去常態、諭候送交家屬認領、

游兵流民夥刦江大輪詳記

安慶上遊之馬當遇險　船員被擊後拋尸江中　事後拿獲兇犯廿二名

招商局之長江輪江大號、此次自南京起碇、行至安慶上游之馬當、發生散兵毆斃船員、棄屍江內之慘案、昨日該輪已返上海、船內業務主任、業將此案詳情陳報總局、請求嚴辦兇犯、並保護以後航行、報告書覓錄如下、

係報告事、查本輪第八次上水、於五月二十九日上午九時、船在安慶馬當江面、突有乘船之游勇散兵流民等一百數十名、擁至飯房、藉口吃飯爲由、頗起滋擾、繼乃擁至外面、早有船上職員、即向開導勸阻、即遭該兵勇流民等拖住攢打、船上票務員石鴻泉、上前阻勸、被毆至死、便將該票員拋入江心、其毆打處、係由帳房交下、被毆至船尾、船主大副等欲圖施救、急命停車、放舢板下江而拖至船尾、不料該兵勇等心猶未足、禁阻營救、復用繩索將船主入圍綑縛、全船駭驚、莫知所措、若輩揚言非給與銀錢、決不了事、及船主九江、由船員密請潛局向軍警督察處設法、請求保護船員之全、旋經派保安隊二十四名到船隨輪維護、一面另電漢口分局、乞予營救、又密使船員徐昌文在九江乘太古之吳淞輪赴漢、商陳漢局長汪浩、轉禀軍事當局、預先請派兵至碼頭守候、及江大船到、始將驚禍之兇犯李步等二十二名、即由軍隊稽查處押送各犯到衛戍司令部訊辦、此乃當時之實在情形也、查白日刦搶、擊斃船員、棄屍江中、目無法紀、已達極點、死者寃沉莫白、生者不寒而慄、將來本局行駛長江船、雖保不發生同樣事件、應請轉陳總司令、將所獲之正兇、卽以梟首示衆、以儆不法、並嚴確定保護辦法云云、

各船員又到市報告、要求爲死者伸寃、總局已允慰恤船員、允將此案轉呈蔣主席核辦矣、

公平洋行買辦葉達明被綁匪慘殺始末

汽車中與綁匪抗爭　被匪鎗擊推倒地上　昨日提審候緝兇手

公平洋行買辦葉達明、於上月三十一號晨八時三十五分鐘、在愛文義路被綁票匪開槍擊傷胸部、嗣送入海格路紅十字會醫院、醫治無效斃命、屍送斐倫路驗屍所、該日下午五時由臨時法院派員蒞所驗明後、着屍屬先行領屍棺葬、事已詳記本月一日本報、昨晨十一時復經法院委派孫原推事帶同書記官到驗屍所升座提訊、

〔恐嚇信與彈壳〕　先由靜安寺捕房西捕頭禀稱、本案死者葉達明、是晨被綁匪擄架、在其自備之汽車中、因與綁匪抵抗、致被該匪等在車中開槍擊傷斃命、綁匪則均於當時逃逸、惟遺下藍灰印度綢單長衫一件、及恐嚇信兩封、事後捕房飭派中西探前往、在出事附近檢獲彈壳五枚、捕房對於本案現正詳細查緝云云、隨將印度綢長衫及恐嚇信彈壳等呈案、請察、

〔肉票倒汽車停〕　繼由七百三十二號華探禀稱、是晨我在愛文義路卡德路口站崗、八時半左右、見有一汽車、號碼係八七四八號、由卡德路北、向南疾駛、折入愛文義路往西、離我約有二百餘碼時、車中有一男子、被推下車、我聞呼綁票聲、即拔槍在手、奔往查拿、詎該車仍向前開行、我乃捨臥地者、追趕該車至張家宅、車即停止、車中有男子兩人、急行下車、由附近弄中逸去、在弄中檢獲綁匪遺下灰色印度綢長衫一件、衣袋內有恐嚇信兩封、我因無法追拿逃匪、遂回至出事處、始知臥地者係被綁肉票、然已經重傷、遂協同華捕送往醫院醫治、我卽回捕房報告云云、又據二千二百號華捕禀稱、當時我聞警至出事處、查見死者受槍傷臥地、是以即協同一西人將其用汽車送往醫院求治、

〔汽車夫述詳情〕　又據汽車夫陳德昌供稱、我係死者之父葉琢堂所雇車夫、死者係我小主、其父因事前往首都、是晨小主因命我開八七四八號汽車出外、小主甫登車時、由兩旁竄出綁票匪三人、均執手槍、向我及小主恐嚇、匪等一人、身穿藍灰印度綢長衫、一人穿灰嗶嘰長衫、尚有一人、則未看清、當卽由匪司機開車、我與一匪坐于車前、另兩匪則監視小主、坐於車後、駛往卡德路愛文義路口、小主因見途中有巡捕站崗、乃大聲呼救、並在車中與匪等力爭、而斯時車仍向前開行、我因見小主與匪互抗良久、我乃乘機由車中啓門躍下、詎左腿受創甚重、不能行走、祇能呼喊綁票綁票、而無力追趕、目見該車仍向前行、惟槍聲亦於是時起於車內、我知綁匪開槍矣、時該車開行不遠、小主亦由車內被推下車、倒於地上、綁匪則相偕乘車而去云云、

〔兩證人亦到堂〕　又據英人約翰拉其投稱、是晨我行經出事處、目覩有汽車一輛、即八七四八號、停於路中、車中有華人數名、互相爭抗、繼見一人被推下車、我以彼等相打、乃上前查詢、詎彼等即下車逃入弄中、幷開放一槍示威、至此知我始若報、又由菲律濱人麥克氏投稱、我在出事附近之汽車行內供職、聞事後我始到場、死者係由我協同二千二百號華捕用汽車送往海格路紅十字會醫院醫治云云、孫推事得供、諭候緝拿綁匪核辦、

怙惡不悛之德僑

出獄不過數月　仍販軍火被拘

僑居公平路廿三號門牌之德國人卡爾根曳、因私藏軍火、意圖販賣、前日爲虹口捕房中西探查悉、往將卡爾根曳拘獲、在其家搜出手槍三十八支、子彈夾三十八只、子彈三千八百粒、一併帶入捕房收押、昨晨解送臨時法院、即據捕房代理甘鏡先律師陳述案情、並稱卑調查得該德人前曾犯同樣案件、由法院判押十月、刑期滿後、出獄不過數月、此次又復犯案、故要求延期、以便偵查云云、隨將抄獲之槍彈呈察、又據中西探投案禀明前情、經王祖推事得禀、向被告略訊一過、諭令押候改期查明再訊、

輾轉牽引

拘獲男女六盜　分別還押　調查犯案

哈爾濱路捕房華探偵悉爾近路一千另十一號門牌屋內、有盜匪匿迹、遂禀明捕頭、協同西探、於前日密往、按址拘獲盜匪本邑人周長生、婦人周秦氏兩名口、抄出蓬蓬頭手槍一支、子彈十一粒、嗎吐牌手槍兩支、彈匣兩只、子彈廿九粒、帶回捕房、詰問之下、據供尚有同黨住居赫德路二百八十號門牌、該探等復往續獲本地人馬阿富、婦人馬陸氏兩名口、據馬供出有手槍一支、存於老靶子路二百廿號門牌內婦人陸李氏處、中西探又往老靶子路、在該屋內拘獲同黨陳阿毛一名、據陳供、該手槍已由陸李氏攜往新閘路同昌里四百四十九號門牌寄存、故該探等又往同昌里將陸李氏拿獲、抄出白郎林手槍一支、子彈五粒、一併帶回捕房、分別收押、昨晨併解臨時法院、先由捕房代理甘鏡先律師陳明案情、并將槍彈呈案、要求改期、調查被告犯案云云、又據中西探禀明先後拘獲各被告情形、經王建祖推事得禀、向各被告訊問一過、諭令本案改期訊理、被告等分別還押、

欲自由不自由

不忍爲難父母　遂致累及戀人

住居海潮寺建德里客民董仁華之次女英弟、今年念四歲、自幼許配與黃大祥爲室、擇定本月完婚、不料英弟於去年七月即與劉福奎自由戀愛而逃、此次得悉婿家將娶、深恐爲難其父母、乃囑戀人挽張小六到伊父處商說、由劉出資、以了黃大祥婚事、不料董頗明事理、非但不允、反將張扭控一區一所、訊據張供、係劉富奎所託、劉住在新橋地方、該所遂派警往將劉拘獲、而英弟則乘逃避、當即申解公安局、昨日轉送地方法院訊究、

糊塗之婦人

懷挾手槍兩支　不知往何處去

滬杭甬鐵路警務處路警、昨晨見有一婦人肩負行李、到站等候買票、因其形迹可疑、遂加搜查、則該氏身畔藏有手槍二支、當即帶入警務處、訊據供名張王氏、係江北人、此項手槍、由住在楊樹浦之倪姓同我一起到車站、放在我身邊、此行到何處去、我尚不知等語、當以案關私帶軍械、除查拿倪姓外、即將該氏解送地方法院訊究、

賭場消息靈通

中西捕馳往密拘　祇獲牛財等器具

戈登路捕房預備隊督察長范朋、偵悉愛多亞路六九四號門牌屋內、有人開設賭場、在內秘密聚賭、抽頭漁利、遂於日前晚間、督率中西捕十餘名、分乘汽車馳往拘拿、詎賭徒等早已聞風遠揚、祇抄獲銀洋數十元及生財器具等物、帶回捕房、昨晨范氏投臨時法院、禀明前情、請求將抄獲之物沒收、經陳恩普推事核准、諭准予沒收、

姦拐藏匿索欵勒贖

茶館主逃逸　妾夥被拘押

台州人蔣登銀、於廢曆四月十三日被同居之秦大成誘拐逃逸等情、已紀本報、茲悉前日有秦之友人、在潭家渡開設陸春和茶館主陸金才、偕同戴廣義前往蔣登銀家接洽、聲稱趙氏要否、如要祇須洋五百元、即可贖回、蔣以無此力量、與陸等再三商議、減至洋五十元、言定昨日下午三時、仍在該茶館接頭、迨至昨日下午蔣遂投往該管六區警署報告、段區長得報後、立派偵緝員帶同長警數名、一律化裝偕同蔣同往該茶館中、詎陸戴兩人已聞風逃逸、當將陸之小妾錢氏及館夥王長祿兩人、一併帶回署中、經段區長訊據王長祿供稱、年三十歲、泰州人、趙氏確係爲陸戴兩人所藏匿、擬欲索欵勒贖等語、錢氏供詞略同、判卽暫押、候解法院併案澈究、

避小孩汽車肇禍

水龍頭連根撞起　車身前部傘燬損

昨日下午八時十分許、法租界愷自邇路嵩山路口、忽有第八二七四號汽車、正在由西向東疾駛之際、適有第七一六一號汽車行至、兩車相並之時、擬避讓路中之小孩、詎偶一不愼、撞及該車、又欲避過轉彎、又撞於同昌祥洋貨號門前之自來水龍頭上、將該龍頭連根撞起、拋出原地位有四尺餘處之多、致車中之機件盤路板等前部完全燬損、而八二七四號汽車受損尚微、當由華捕將兩車司機者一併拘入嵩山路捕房、聽候訊究、

保衛團員之未婚妻失蹤

嚴福生有重大嫌疑

甯波人史立朋、年念一歲、住閘北烏鎭路一百十三號、充當淞滬保衛團團員、未婚妻唐氏、芳齡十九、寄居全路福勝園樓上、卽住伊姊丈無錫人周錫堂（三十八歲做吉安公司帳房）家內、日前周曾目見蘇州人嚴福生、潛入伊家、甘言誘惑伊之妻妹、被周辱罵而出、乃至昨日、唐氏忽爾失蹤、史遍尋無着、以嚴福生實有重大嫌疑、卽將嚴扭至四區警署請究、據史聲述前情、梅區長遂卽向嚴訊問、據嚴供、年十八歲、住滿州路永興里四十三號、在招商局充當賬房、否認奸拐、該區長以嚴供詞閃爍、顯有拐誘之嫌、着解局究辦、

重價收買中西舊書

上海城隍廟東首　美華書店啓

市聲

上列係一無名男屍、年約三十歲、長約五尺九寸、瘦長、前上牙鑲金牙齒二枚、左脛骨有一圓形疤痕、有人認識者請報就近捕房、

▲中美製造眼鏡總公司赴杭展覽　中美製造眼鏡總公司此次參加西湖博覽會、籌劃布置甚形精緻、除將出品分別陳列外、並運製造機數部、在會發電製造、以引觀衆之研究、該公司經理楊椒其已於一日會同製造部部長及各技師先行往杭、其餘營業員等均由總務部部長伴同於三日隨國貨工廠聯合會出發云、

▲金獅牌啤酒銷暢　外灘沙遜房子永昌洋行經理之德國金獅牌啤酒、爲德國著廢地方出產、氣味濃醇、深受社會人士之歡迎、聞各大公司及食物店均有經售、現購以本埠華德路一九四號順昌號最廉云、

▲孔雀領帶參加西湖博覽會　南京路貴州路口孔雀領帶公司、近創用毛質原料爲領帶襯裡、取其富有彈性、可以百結不皺、現已開始發行、另沽批發、仍照原價、并裝運大批赴杭、參加西湖博覽會、

▲上海平民醫院消息　新疆路上海平民醫院施診所開幕已將一月、其每日施診號達一百以上、凡臨診者僅有號金銅元十枚、所有各藥、概不用費、聞該院現擬籌備正式開幕及募捐建築費用、以惠貧病云、

▲止咳神效粉之神效　勞合路德裕里天成製藥公司發明之止咳神效粉、不論新久咳嗽或乾咳痰咳血咳肺癆肺萎痰結凝塊哮喘氣急肝胃氣痛等症、服之無不見效、定價每瓶祇售洋一元、外埠郵購另加寄費一角、連日前往批購者甚多、

▲培德公司大減價　南京路大慶里培德公司及四川路福利公司對過九十一號門市部、自夏季大廉價以來、營業甚爲發達、新花府紗襯衫照售一元二角半、麻紗襯衫照售一元七角半、尚有紡綢襯衫嗶嘰襯衫及新樣草帽、取價低廉、

▲商業雜誌四卷五號出版　上海法租界馬浪路新民邨三十九號商業雜誌社編輯上海四馬路泰東圖書局發行之商業雜誌第四卷第五號、現已出版、本號要目有馬寅初之訓政時期的地方財政、朱通九之最低工資立法、楊永譯遠東之水泥業、沈孝明之出口貿易經營之秘訣、董永安譯美國伯利恆鋼鐵公司之勞資協調政策、周幽東之宜興陶業之概況及改進方略、胡忠彪之公司及商場的布置衛等、不及詳載、

▲報工半月刊出版　上海報界工會刊行之報工半月刊三十一期、已於昨日出版、本期內容頗多精彩、對於最近發生之英兵慘殺張學良問題、敘述頗爲詳細、本外埠索閱、可附郵一分向西門西倉路報界工會報工半月刊社索取可也、

上海南京路　畫錦里西首

大中烟行

端節至好禮品　呂宋烟荷蘭烟品

亞灣拿飛艇牌　烟絲烟咀烟袋

電話一三六四二號

尊容：可怕之至

此乃第三期梅毒之形狀，患此病者，初起時不知求治，以致毒菌肆意破壞，毀容傷身，到此地步。速服本藥房的……

哈蘭七——老牌

內服六零六

以藥力消滅血中梅毒菌，一面用（外搽六零六藥膏）將藥膏塗於患處，清毒去腐，表裏兼治，事半功倍，立見生肌長肉，永遠斷根，橫痃，下疳等初起梅毒，內服此藥，竟可無形消滅。

功效立試立驗

價目　內服六零六每瓶洋一元七角半　外搽六零六藥膏每盒一元，樣匣二角

上海四馬路中　太和藥房發行

中外各埠分店及各藥房均有分售

上海搬場公司

服務最久

隨帶搬夫四名　車租每小時四元

傢俱嫁粧行李　拆裝搬好

內外花柳毒　一切皮膚病

如欲根本剷除，須服

袁製雞牌 **解毒精**

因其藥性王道，倘滿血解毒，並淨毒菌之特效。每瓶一元二角

（上海西新橋北首）

濟華堂藥房發行

（各埠藥房均有代售函購寄費加一）

防痨必備

此丸有革除咳防癆之功　其應如響

此丸每瓶夾附聯益券一張直接交回總行可換本廠出品　如無券或有偽券而照相模糊者均爲偽品請勿誤購至要至要

白濁專家　姚佐頓新法

洗射白濁

白濁乃花柳病初步，若不速治，則變橫痃魚口下疳血淋纏綿潰爛，苦不堪言。本醫生具十餘年經驗，有鑒於此，特搜羅各國最新白濁機器新法洗射藥水，功力能將尿道菌毒掃除，保無痛苦，又特製各藥，悉心根本治理，十年八年曾多年醫治不愈者，均能藥到病除，永不復發。

診所上海三馬路大舞台對面　●姚佐頓醫生謹啟

中華民國十八年六月四日

做縣長去

夫凡

報載北平某要人說，閻錫山氏早具放棄政權決心，此次如不能貫徹出洋目的，則將仿唐紹儀氏例（按唐氏現任廣東中山縣縣長），自任五台縣長，稍盡梓鄉義務云。

中國人別的近年來都沒有什麼進步，向上心却是十分濃厚的。大家向上，本來是極好的事，祇是空有雄心，缺乏實力，有三分才能，偏要擔當十分重任，能跑五十碼的，偏要參加一萬米的長途賽跑，這種沒有實力的向上，眞是一方既辜負了自己的一片好意，他方又累得別人也不能安心。

這種局面是不能長久的，時間就是一位鐵面無私的敵人，他眼睜睜的瞧着他們總有一天從白雲深處跌將下來，折筋斷臂，或者看他們像斷線的輕氣球似的冉冉而去，直上雲霄，不知所終。如果這樣，那麼一件大好的事，因爲或種條件沒有具備，便變成致命的災禍了。閻氏一向果如報紙所云，屏棄榮華，甘願退任縣長，爲天下倡，使國人知所警惕，意識到有幾分力量做幾分功德，那眞是阿彌陀佛的好事。在閻氏，自然是有屈長才。但在別一方面講，意義之重大却又十分顯然。

不知道這位閻縣長，能早早的走馬上任否？

記倫敦之賽鴿會

黃影呆

近來英國各地，賽鴿之風盛行，賽鴿一事，一若賽馬賽狗無異，含有賭博之性質。每屆會賽之時，各地人民，趨之若鶩，尤以倫敦爲甚。本年四月二十七日，倫敦開始賽鴿，茲將種種情形，錄之以實青光，其亦爲讀者所樂聞歟？

本年四月二十七日，爲倫敦第一次賽鴿之期，鐵角一鳴，與賽諸人，咸出其鴿籠，啟翅之聲，拍拍作響！日光爲鴿所蔽，天空頓時黑暗，此次爲春季比賽，此後將繼續舉行，須待本年九月底始告結束。根據賽鴿會領袖奧斯門Major W H Osman所言，則近來賽鴿一事，亦已成希有之投機事業。渠前曾充軍隊畜鴿處官長，故對於養鴿之經驗，頗爲豐富。每次比賽，得頭獎之鴿，獎金有二十萬金磅之多，且一年之中，與賽之鴿，亦有一五〇〇，〇〇〇頭。至於養鴿總會，單就倫敦一地而言，有二三百處之多，他如英國北部及中部，人民酷愛博戲，更屬繁多。

自大戰以後，賽鴿一事，日漸風行，推其原因，不外因大戰之時，英國軍隊，利用白鴿，偵探敵情，傳遞消息：惟戰時英國所用者，爲全世界最佳之鴿，故結果頗爲滿意。於是美國軍隊，遂向英國購以大批戰鴿，以作服役之家禽，而歐美人民，遂咸知鴿性之聰敏而賽鴿之風行矣。惟目前英國賽鴿之人，雖國王喬治，亦曾以上等鴿子，然參與比賽者，究以勞動階級爲多。數年以前，英王曾得最優之錦標。幼小之鴿，未受訓練者，每頭之價值，大約自一磅至三磅；如一經得勝，則價值必隨之而大增。一九二四年，曾有一優勝之鴿，售價二二五金磅，迄今仍爲最高紀錄。普通之鴿，大約每星期須價一磅，至於比賽之時，註冊之費，每含有賭博性質，而能使鴿主得優厚之利益。佳好之鴿，飛行迅速，每能造成驚人之紀錄，與賽者大概每小時能飛行三十英里以外，而最速者每小時竟能飛行七十英里，亦可謂速矣！本年最大之賽會，定於七月八日舉行，由西班牙之聖賽勃斯登至英國，乃國際賽鴿會也。優勝者將得六百磅之獎金，而賭博之金，則更甚於此數也，此固爲距離最長而轟動兩國之賽會也。若天氣晴朗，則更擬越比利牛斯山，是故加入比賽者，較普通之賽會爲少。其他重大賽會，自福斯島至英國，距離七百英里；此外如日德蘭島至英國，及橫貫英國之賽鴿會等等，均爲本年較大之比賽也。

▲救月與救災（月蝕時之感想）

西安饑饉慘聞

味辛

有客自陝來者，叩其災況，客悽然不悅，面現慘色，長吁有頃，曰：「甘陝赤地千里，哀鴻遍野，慘不忍睹，咸延頸企視，嗷嗷待哺，以冀賑穀早至，轉死爲生。不謂賑災云爾，徒有名無實，卒致絕望，餓殍枕藉，流離滿塞，悠悠蒼天，何獨禍甘陝之甚耶。西安饑民有某甲者，流離鄜縣，鬻其妻與縣之某乙，得二十金，其夫持金出門，去數百武，其妻泣號而返之，謂曰：『本以凶歉，不能兩全，又無別奇，可脫急，故留鬻身以相濟，今所得祗二十金，能獲食幾何，且偶將軍移賑作軍用，今幷交通亦毀，絕望無疑，是終不免於死亡，奈何遽捐結髮之誼，而爲此痛割哉。聞晉雖歲歉，較勝於此，況閻司令愛民如子，此去非遙，盍歸命主人，與爾俱行，丐以求活，萬一得兩存，以免於離析之患，不亦善乎？苟不幸而死，則偕死，是亦命矣，況或者未必死乎。』其夫感泣，泣然由謝主人，相攜而去，饑民聞之，多徙晉者，」客言下猶唏噓不止。夫甘陝災況彌滲，上僅述其一耳，際此世風日下，在流離顛沛中，難得此婦之賢，是以述爲閱者粲。

奇食

像我國廣東人喜歡吃蛇肉，已足以引起許多人的驚異了，其實，奇特的食料是很多的，黑汀特土人嗜食白蟻，印度加魯加達邊，他們的菜肴中有蟋蟀乾，北美羅開意山脈棲息着世界第一的大蛾，叫配它拉（Pandora）這是當地人的珍品，亞洲人有喜食魚眼的民族，歐洲接近的小亞細亞人，則喜吃獸的眼球，像牛馬犬豬的眼珠不消說，而羊的眼球，是最上等的，他們以眼球的柔的透明體部分，覺有無限的美味呢。

蜥蜴的肉也非常鮮美，其中以產於西半球的爲最美，世界的精於食道的人人，祗要一說到蜥蜴，莫不涎垂三尺了。除外還有以蟀，猴，鼬等爲食的也很多很多。

最後之一吻（二十）

谷劍塵

「我因爲受經濟的壓迫，遭世人的冷笑，對不起朋友，對不起家庭，更對不起——女兒，決心自殺了……」他正在取了筆硯，抽了一張信紙寫了幾個字，突然在他背後伸過一隻手來，把絕命書奪去了。「啊！……你要……自殺嗎？」他吃了一驚，急急抬頭一看，他以爲是他的女兒慧珠，可是他細細打量了一番，却更要叫他起了疑惑，因爲那搶他的絕命書的並不是他的女兒，也不是女人，是他向來沒有見過面的一位少年男子。

「我跟……你……並不相……識，你爲……什麼……要救……了我？」他顫聲問那乘他不備，在背後突然伸過手來奪了他的絕命書的向來不認識的少年男子說。「老伯，你雖然不認識我，可是我早認識的老人家的。我不是別人，我的名字叫一棠……」他記起一棠的名字來了，他是他未來的婿客，在昨天晚上，他的咳嗽中些時曾對女兒說過的，希望自己明天病勢不十分增劇，可以親自會見未來的婿客的他，所以他在此時轉受了意外刺激，心裏辣刺刺的突的伏在桌上哭了起來。一棠便說道：「老伯別傷心了吧……虧空兩三千塊錢的事情也很容易料理的，做生意不能沒有折蝕，又況勝敗是兵家常事，你何必要下這條自殺的心呢？」「唉——陳先生，你那裏知道我的苦心，我的爲難啊。」

「我是知道的」，一棠說。一棠聽到他叫陳先生，又接着說：「你叫我一棠好了，我的名字叫一棠。」他沒有回答。他在那裏帶着充量的羞慚的思想，他的頭好像有一方笨大石頭壓着不能抬起來。他想：「許多商界中的朋友，以前是和我一樣的赤手空拳的，像王老三吧，他如今是得意極了，在上海一家外國人開的輪船公司當買辦，進進出出交際的全是一般闊人，各公司各慈善機關都送他董事的頭銜。他是貴了，幸運照顧他。我雖然從南貨店官換上了經理阿大的位置，比起他來，眞是個天差地遠，就不要提這位王老三吧，說到我店中二擺先生劉阿丙，他還是我的學生，現在也闊起來，聽說在紹興做商會會長了。我呢，依舊是南貨店的阿大，到了今天，我的店竟破了產，弄到自殺地步，這叫我怎麼不要慚愧死呢？」他環顧他的周圍的友人，自嘆不如，他覺得這上面已沒有面目再見人面，何況又要遭爲富不仁的傅鄉紳經濟的壓迫和牛金生對他女兒的一種侮辱的痛苦，所以他顧不得死後能不能解脫一切壓迫而自殺。

總理靈櫬恭移之儀仗

小小自北平寄

總理奉安，爲國民政府今日最隆重之典禮，關於靈櫬一切儀仗，莫不審愼周詳，熟加考慮。最後決定，交由宣武門內西單牌樓之日昇槓房承辦。按北平槓房，以日昇爲最有名望，營業歷百餘年，前淸時代，凡王公府邸喪事儀仗，多由該槓房辦理，該槓夫，皆受有訓練也，秩序嚴整，行動平穩，與其他普通小槓房之槓夫，迥然不同。此次奉安，一切事宜，委之承辦，言明移靈費用，計共三千四百元，迎櫬辦公處，以普通喪事所用之槓，不合黨制，特製定一種革新的棺罩儀仗，委令日昇槓房依法製造，歷時三個月餘，始行藏事，棺罩共有大小兩具，小棺罩又名夾槓，保靈櫬由碧雲寺奉移至青龍橋（在西直門外三十里）時應用，蓋以此段多山路，而積狹而坡，用小棺罩運行較爲敏便，由青龍橋至前門東車站，則改用大棺罩，其小棺罩則隨靈車南下，俟靈櫬下車渡江奉移至紫金山陵墓時，仍用該小棺罩，小棺罩係用三十二名槓夫槓移，大棺罩爲六十四名，至於儀仗，極爲簡單，除花圈等物由迎櫬辦公處自行辦理外，其由槓房承辦者，僅總理遺像亭一座，提爐十對，黨國旗兩對，撥旗兩對而已，茲將棺罩儀仗詳細形狀構造，分別調查，誌之如左：

▲棺罩形式　棺罩之形狀，與普通喪事所用之棺罩形式相彷彿，惟其罩衣係藍色緞所製成，罩衣之四圍，各有白絨線編成之青天白日黨徽凸花，其直徑長約二尺有餘，棺罩上四邊，有長五寸之白絲線辮穗，罩頂之四端各有白金香口一架，長約一尺餘，香口之上，繫以丈餘之白色絲線長辮穗，靈櫬奉移時，此穗由槓夫四名，前後牽引，罩頂上有白色絲線網格，頂之中央按有白金火燄，高約三尺餘，火燄係木質貼以白金，其小棺罩製法與大棺罩相同，僅體積較小耳。

▲槓之構造　槓之構造，與舊式同，大槓爲六十四人，小槓三十二人，大槓之母槓兩根，長度三丈二尺，其子槓有十六根，長一丈，各槓之兩端，均繪有青天白日黨徽，槓均爲白色，其紮槓之繩，係藍布包製之絨繩。

▲槓夫服制　槓夫服制，均係毛月藍布袍掛，掛長至膝間，掛之前後左右四方，各有長約二寸餘之開襟，襯以白邊，衣領爲白色，寬約一寸二分，頭帶軍式四牌瓦狀之藍色布帽，帽前正中嵌以銅質青天白日黨徽，足穿青布長靴，衣之前後中央處，各有青天白日黨徽一枚，直徑約長六寸餘，腰間束白色線織腰帶，長約四尺餘，寬約二寸，帶之中央，有白銅色長方形銅扣一，類似兵士之武裝帶。

▲儀仗種類　儀仗（一）爲遺像亭，亭爲扁方形，高約一丈餘，係用三藍彩綢製成，亭中設有總理遺像，抬亭之槓，亦係白色，與抬靈櫬之槓同，抬此遺像亭者共十六人，其抬夫之服裝，亦與槓夫同。（二）爲提爐，爐爲白銅質，圓形，其圓徑約七寸，共十對，由二十名提爐夫提執，與回教喪禮中之銅鑪相類似。（三）黨國旗兩對，長四尺餘，寬三尺餘，綢質。（四）布撥旗兩對，旗上書一面「恭迎靈櫬」四字，又一面書「第一所槓夫」「第二所槓夫」等字樣，此外尙有響尺一名，由富有經驗之槓夫頭目王寶之孟傳受等四人掌理，指揮槓夫進退，步伐疾徐。

▲槓夫額數　此次奉安典禮，既極隆重，該槓房爲愼重靈務計，加意挑選精壯槓夫，身量高矮相等，共計二百二十八名，分爲三班，每班六十四名，其餘三十六名爲執棺罩上辮穗及黨國旗撥旗之用，三班槓夫，由碧雲寺至前門東車站，輪流更替奉移，迨靈櫬奉移至靈車後，復挑選五十名槓夫，隨同靈車南下，赴浦口，俟靈車到達浦口站時，再會同駐在首都之槓夫（一月以前迎櫬辦公處已先派去槓夫四十名，在浦口至南京紫金山間宿營。）一同擔任奉移靈櫬至中山陵墓安葬云。

一雙手套的評價

黃晟

一女子走進一爿百貨商店，到了手套部，向店員選購一雙男子用的手套，當店員拿出一雙標價二元半的手套來時，女子說道：

「誰要你這種劣等貨色呢，我是爲我的未婚夫買的，好的有沒有？」

「對不起，再好沒有了，這是羊毛的呢？」

女人鼓起了嘴，拔起脚來回頭便走。

半點鐘以後，那爿百貨商店又進來了一位女人，她也要買一付男人的手套，店員就趁手拿了先前的那付標價二元五角的手套，交給女人。

「什麼」，女人似驚奇的說：「二元五角嗎？誰要這樣好，五角錢一雙的有沒有？這是我丈夫要買的。」

店員說：「五角錢的貨色，是不能用的，我們這裡一向沒有，這是羊毛的，再暖和也沒有了，確實不貴呀！」

女人也同樣鼓起了嘴，拔起脚來回頭便走。

▲嘴上甜的

平兒問他母親道：「媽媽姊姊吃過糖沒有？」

母親道：「沒有吃過，你怎的問她？」

平兒道：「因爲姊夫同她接吻的時候，說他的嘴脣是很甜的。」

心胃氣痛

此丸藥性溫和男婦咸宜專治九種心肝胃氣痛新老各症雖多年老病百藥無效者保於半分鐘內止痛並治肚腹痞塊反胃等症無不立刻見效百試百驗一瓶斷根永不復發此丸發行已逾廿載……每瓶一元二角雙料二元　分銷處南京武定橋油坊巷……厦門開元路中法藥房……上海……

當時止痛　一瓶斷根　萬試萬驗　老牌招牌

長城牌民丹

是傳染病的勁敵　衞生家的要品

家居旅行　不可不備

主治　中暑中寒　時疫急痧　嘔吐逆氣　頭目昏眩

每包五分　每瓶二角

愛華製藥社發行　上海四馬路望平街

雷公包醫瘰癧

寓閘北廣東街廣東公學左邊朝宗里十三號

初來就醫一分文不取　見功後取一半　痊愈取足

慎昌保險

本行專保陸上火險。航海水險。及汽車。行李寶貴物件。不測等險。取費極廉。倘遇出事。賠欵格外迅速。如蒙賜顧。請駕臨敝行保險部接洽。無任歡迎。

美商 慎昌洋行

上海圓明園路十七號

電話中央 一六五三九〇至一六五三九九號

買賣舊汽車與汽車換現！！！

君欲購備汽車否？君欲出讓舊車否？君需現款濟急而同時復需汽車代步否？何謂汽車換現？本行特定優異辦法爲君解決難題絕對保守祕密可保稱心滿意

上海靜安寺路一〇一五一號　電話三五六一二〇

匯利車行謹啓（三）

補身固本丸

▲療治神經衰弱症　爲補腎强身之良藥

補天氏以十餘年之學識經驗創製此丸〇成效神奇〇名馳海內〇凡患腎虧、虛弱、乏力、疲倦、等症〇服卽見效〇性質純正〇並無流弊〇此丸是根本療治神經衰弱諸症〇非若市上一般興奮劑〇取快一時可比也〇試服便知〇

每盒一元　每打十元　雙料二元　每打二十元（批發格外公道）

上海寧波路 瓣香廬藥房總經理

上海北浙江路臨時法院對門 天麟公司總代理

美利煙公司出品

金玉牌香煙

品質高尚　售價格外減低　每元三聽　加送一聽　本埠爲限　外埠不在此例　各煙紙店均有出售

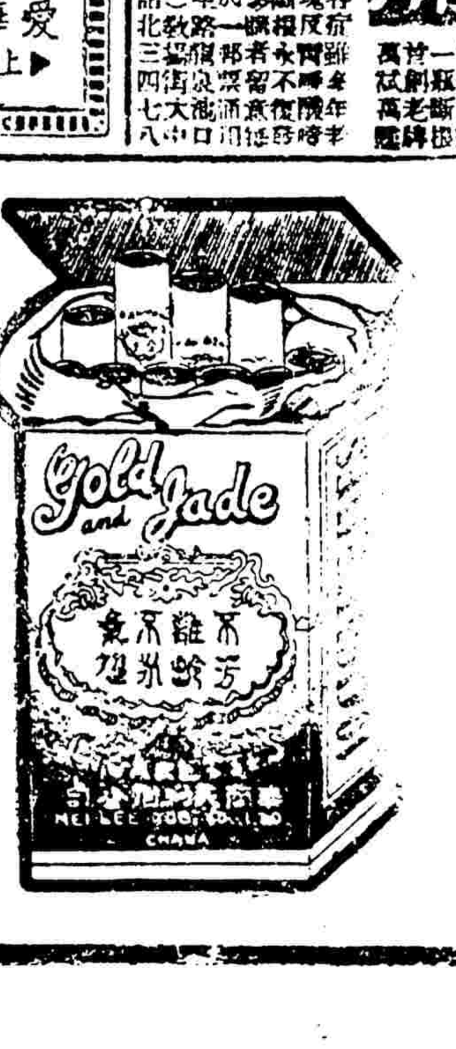

運動與游藝

江浙私立各中學 今明日在蘇州開運動會

八校加入

……田徑賽下午四時起

……網球上午九時半起

江浙私立各中學、爲謀各地體育之發展、養成良好之運動精神起見、爰於民國十五年由金陵中學發起組織之江浙私立各中學體育會、一切條例章程、均依照華東四大學體育會辦理、遂於是年起舉行各項比賽、當時會長係金中美人司學耶、書記係桃塢胡維嶽、民國十六年以革命軍會師長江、軍事驟興、該會各項比賽、遂暫停一年、去夏復興、改選晏成馮家驛爲會長、金陵湯文聰爲副會長、萃英陳光恩爲書記兼司庫、按照章程進行一切、對於各地體育、頗多提倡鼓勵、滬江中學素以運動變聲全國、去冬得足球錦標、自蘇凱旋、今春又獲各校籃球牛耳、網球會稱、現該會定於五月四日五日、在蘇州舉行網球及田徑賽二項比賽、田徑賽有八校加入、於下午四時起在東吳舉行、網球有四校加入、於上午九時半起、分別在晏成桃塢二校舉行、

網球秩序

該會各校於昨抵蘇、當晚七時、卽召集各校教練員開會討論一切、決定用三盤二勝制、分別在桃塢晏成舉行、茲將比賽秩序列左、

▲今日預賽
滬江與東吳 上午九時半在晏成 裁判約翰生
金陵與晏成 上午九時半在桃塢 裁判員顧君

▲明日決賽 以上二組之優勝者、於明日(五日)上午九時半起、在晏成中學決賽、裁判員未定、

田徑秩序

該會因各校學生不因運動曠廢學業起見、故田徑分二日舉行、自下午四時起、茲將二日秩序錄后、

▲六月四日 (一)一百米(預賽) (二)鐵餅(決賽) (三)低欄(預賽) (四)四百米(預賽) (五)跳高(決賽) (六)二百米(預賽) (七)跳遠(決賽) (八)高欄(預賽) (九)一千五百米(決賽)

▲六月五日 (一)一百米(決賽) (二)鐵球(決賽) (三)低欄(決賽) (四)撐高跳(決賽) (五)八百米(決賽) (六)二百米(決賽) (七)高欄(決賽) (八)鐵槍(決賽) (九)四百米(決賽) (十)接力跑(決賽)

各校招待

此次加入比賽者、共有八校、南京金陵中學、上海滬江中學及明强中學、杭州蕙蘭中學、蘇州各校加入者、有東吳一中、晏成、萃英、桃塢四中學、滬寧杭三處客隊、均已於三日先後抵蘇、由蘇州各與賽之學校分別招待、計東吳一中招待蕙蘭、萃英中學招待金陵、晏成中學招待滬江明强云云、

運動選手

▲桃塢中學 王應鑾 會樂如 王永民 顧景陵 黃文選 孫勇 孫起元

▲金陵中學 孫康生 姜本敏 李鍾麟 鍾冠明 涂鑑琦 劉祖侃 吳紳道 林冠英 余啓信 李景鵬 杜祖光 厲存雅 謝普酬 石城 張仁垣 冷培根 張振華 余勉初

▲滬江中學 李榮耀 李榮漢 沈元首 孫光堯 黃運利 夏憲謨 吳良波 吳有志 項潤林 龔兆麟 梁光明 王開元 梁國權 項國榮 陳秉桓 程國祥 戴麟振 劉行騫 歐陽永源

▲東吳一中 楊壽林 何克俊 黃德行 顧廷鵬 殷傳煥 沈大鍵 李熙年 戴光運 朱家驊 毛康侯 黃翹新 李粹 蕭叔照 姜毅 余貽澤 歐陽旭明

▲萃英中學 龐鼎勛 張良夫 毛琦 歸鴻 董炎 蔣金福 陳年 胡惠民 楊鴻康 周之德 徐釜勤 龐樹勛

▲蕙蘭中學 陳嘉佑 曾衢康 蕭超 吾舜文 應紹章 許寶興 方梧 陳方鑣 夏國初 王祖烈 陳俊英

▲晏成中學 徐芳藻 吳增貴 凌恕揚 王桂泉 章錫垓 鄭錦貴 薛炳麟 陳世德 王應鼎 許鶴年 顧文栗 鄭勤榮 貢發祥 周元森 邵茂春 范森德 章保良 金新民 蔡文波 毛德培 覃光勳 陳南 黃漢杜

▲明强中學(缺)

棒球練習

今日午后四時

中華棒球隊、定今日下午四時、在中華棒球場練習、各隊員均須踴躍出場云、

市校排球

市校排球競賽會、昨午後有三組比賽、四時開始、結果如下、

▲西成勝南薰 第一局二十一比五、第二局二十一比〇、裁判胡宗藩、

▲梅溪勝唐灣 第一局二十一比八、第二局二十一比一、裁判張鵬颺、

▲尚文勝敬業 第一局二十三比二十一、第二局十八比二十一、第三局廿一比十五、裁判張龍海、

▲今日之秩序 ㊀明德與巽與、四時起、裁判員張龍海、㊁通惠與萬竹、五時起、裁判員黃國英、

晨光籃球勝滬東

晨光籃球隊、自組織以來、練習頗勤、昨日由隊長湯鼎源君率領、與滬東隊作友誼比賽、由卞鳳年君擔任裁判、上半時晨光以二十對十二佔先、下半時晨光前鋒更形聯絡、滬東內衛雖堅、殊難支架、卒以二十八對十四敗北、結果爲四十八與二十六之比、晨光獲勝、(晨光隊員)湯鼎源、吳學勤、徐慕明、王廣堯、韓信耀、王其康、蔡世偉、

同濟乒乓隊連捷

吳淞國立同濟大學乒乓隊、對於此項球藝向有研究、歷來成績卓著、今春重加整頓後、努力練習、在最近時間會戰勝無錫輔仁、上海交通大學、金星、公大紗廠、華華中學、英華書館等乒乓隊、前日又勝冬華及金星兩隊於最近開始之通商杯比賽中云云、

巽與昨開運動會

市立巽與小學、昨開春季運動會、計有節目三十餘項、上午團體操、下午選手運動、及教職員運動、精神異常煥發云、

戲劇

集智社舉行彩排

滬北集智社票房、自張抱中金濤初張錫德 馮鵬程諸君擔任執行委員以來、對於社務、力謀發展、故新社員之加入、極形踴躍、茲因徵求結束、特於本月九日假座甯波同鄉會舉行第二次彩排、以作歡迎新社員、聞此次劇目、有林冲夜奔鐵籠山、全本空城計、及全本捉放曹等、如是佳劇、屆時定有一番盛況云、

業餘田徑賽隊的組織

上海特別市立第一公共體育場、鑒於我國田徑賽運動之衰落、民間練習之乏人、特發起組織業餘田徑賽隊以爲之倡、其緣起云、

田徑賽運動進步遲緩、在第八屆遠東運動會中、老實不客氣的得了一個零分、這確是中華民國的奇恥大辱、爲什麽呢、少數選手的失敗、不光是關乎少數選手的體面、足够表示全民族身體的衰弱、志氣的銷沈、足够表示各界人士萎靡泄沓、甘受東亞病夫的外號而不辭、已往的恥辱、固無從曲爲之諱、也無須曲爲之諱、以後的辦法、應大家牢記着這個恥辱、努力洗刷去這個恥辱、

我國田徑賽運動落伍的原因、一在囿於學校學生、不能普及到民間去、你看參與全國運動會的選手、出席遠東運動會的代表、總偏於大學方面、農工商各界、可謂絕無僅有、一在偶然的興奮、無恒久的磨鍊、你看運動會前三數個星期、拼命練習運動、會後即把它丟在九霄之外、不是中國運動員的常情嗎、

我們要鏟除田徑賽運動第一個落伍的原因、就有民衆業餘運動會的舉行、要鏟除田徑賽運動第二個落伍的原因、就有業餘田徑賽隊的組織、簡括言之、舉行民衆業餘運動、在引起民衆業餘運動的動機、組織業餘田徑賽隊、在堅定民衆練習運動的意志、二者固不可偏廢的、

落伍的原因鏟除了、就可以並駕齊驅、就可以洗雪恥辱、我想凡是中華民國的正當的國民、都該有洗雪恥辱的決心、卽都該有加入這種練習隊的願望、用不到人家來申說勸告、惟在加入之初、有一字務須牢記在心、什麽字呢、卽古人所說「人而無恒、不可以作巫醫」的恒字、

全國攝影展覽會 展期一天

中國攝影學會藝術部所發起之全國攝影展覽大會、原定三日閉會、後以觀者絡繹不絕、場內尤見踴躍、下午六時後仍有多人擬入參觀、同時幷應該會會員及各界要求、特展期一天、今日(四日)仍照常展覽、准下午六時閉幕、不再寬限、因該會林澤蒼君昨接西湖博覽會快函、徵求全部作品加入、故該會特定明日將作品送往西湖博覽會、爲期一月、是以出品者須於一個月方可逕條至中國攝影學會領取、不願將作品加入博覽會者、可於今日到會聲明、昨日入場處不用收票者、標明「信用收票」、觀者將票自擲鑑中、向左方梯上自取作品目錄、成績極佳、是亦別開生面之收票法也、

銀壇

▲「人妖拉斯蒲丁」開映在卽

「人妖拉斯蒲丁」一片、係暴露俄帝國宮闈醜史、足以喚醒一般有帝國主義者之迷夢、該片已定於本星期六在百星大戲院開始公映云、

游藝

國樂聯合會 第一次籌備會

昨星期日下午三時、本埠國樂聯合會、假嵩山路大同樂會開第一次籌備會議、到各團體代表十六人、由鄭覲文主席報告發起理由、略謂自美展大會後、思欲提倡國樂者、頗不乏人、無如各音樂團體散漫、無合作之可能、雖具熱心、無從入手、爲此須有聯合之必要、至於聯合方法、則以團體爲單位、方能免去麻煩、達到唯一之目的、對於各方面有益無損、方能持久而進步、此舉於國樂前途有莫大之關係等語、議決暫借大同樂會作籌備處、先擬一草章作起點、油印分送各樂團討論修改、定於下二星期再加以共同討論、修正發表、其草章內容有大綱六條、一、訂正樂律二、整理樂器、三、修明大樂、四、發展雅樂、五、設立樂院、六、編輯樂書、更有附則一條、凡聯合會所採樂曲、以大規模之樂譜爲前提、四時半散會、適發起人中有考待古代鐃歌 大樂譜二十餘章、當場由各代表(十四人)合奏、聲調高古、氣象雄偉、與普通絲竹完全不同、聞於下星期日再作第二次會奏、如加入者多、當另覓空曠場所舉行云、

▲尚賢公學將開游藝大會

本埠愛而近路尙賢公學、創辦已十四載、成績頗著、現以學生激增、原址不敷支配、乘六月九日晚該校十四週年紀念之期、假座中央大會堂、開遊藝大會、籌款擴充校舍、其遊藝節目有浦灘女士之歌舞、徵徽音樂會之特別拍和、稍武之專樂、鄒夢霞女士之雜耍及船夫曲、三餘學社之專樂、新歷歌舞團導演之愛美劇與各種具有高尚藝術價值而不常見者、今以關係教育事業之進展、故皆允以友誼相助、尤覺難能可貴云、

今日戲目

●舞臺劇●

共舞臺	夜戲 頭本 西遊記
大舞臺	夜戲 全部七國 孫龐鬭智
更新舞臺	頭二三本 白蛇傳
天蟾舞臺	夜戲 演員 麒麟童 小楊月樓 劉漢臣 王芸芳 四本 封神榜
廣舞臺	日戲 無瑕玉 夜戲 西藏喇嘛僧
上海舞臺	夜戲 張如庭 趙如泉 趙君玉 郭春華 頭本 清朝三俠劍
丹桂第一臺	夜戲 五本 開天闢地

●遊藝場●

永安京劇	演員 陳吉瑞 譚紅梅 胡瑞亭 何雪英 頭二本 大紅袍
永安影戲	日夜開映 中外最新著名影片 銀鎗盜 婦女鑑
神仙 男女新劇	日戲 血手印 夜戲 范高頭
神仙 女子京戲	日戲 奪頭彩 牧羊卷 玉玲瓏 審人頭 夜戲 文昭關 探寒窰 雙沙河 販馬記
大世界 乾坤劇場	今夜開演 新編神怪文武好戲 念一二本 西遊記
大世界 尚樂新劇	日戲 紅拂淚 夜戲 女俠 花飛飛
大世界 宮劇	日戲 漁家樂 思凡 反武場 夜戲 叒詩 姑阻 失約 古城會
新新花園 鍾社新劇	(日)麻瘋女 (夜)父子與俠盜
新新 大京班	演員 花想容 李文元 杜文寶 蕭紫英 硃砂痣 白虎堂 新安驛
先施 大京班	(日) 全本 佛門點元 (夜) 十九二十本 狸貓

●電影院●

先施影戲場	紅寶石 謀產記
小世界 愛競新劇	日戲 孤兒報記 夜戲 二本 舞女美姑娘 影戲日夜開映
小世界	冒險機關巨片 偵深血
小世界 乾坤劇場	日戲 小逛廟 隋煬帝 百寶箱 花蝴蝶 夜戲 紡棉花 池水驛 玉麒麟
奧迪安	「臨時夫妻」
大光明	秘密艦隊 地點 靜安寺路 三點 五點半 九點一刻
東海	地點 下海廟前面 今午二時半 大俠甘鳳池 五時半 九點一刻 革命與美人
孔雀東華	手到春回 地點 法租界霞飛路 三點 五點半 九點一刻
卡爾登 光陸	「海枯石爛」 約翰巴里穆亞傑作 劉別謙導演
東南	人心不足 地點 法租界民國路福祐門 三點 五點半 九點一刻
上海	(男女同學)
愛普廬	好判官 地點 北四川路 時間 三點 五點半 九點一
中央	混世魔王 地點 六馬路跑馬廳口 三點 五點半 九點半
新中央	奇俠救國記 地點 北四川路海寧路 時間 三點 五點半 九點起
恩派亞	富人的生活 地點 法租界霞飛路 三點 五點半 九點一刻
卡德	無敵英雄 地點 卡德路 時間 三點 七點 九點
萬國	四集紅蓮寺 地點 虹口[illegible] 時間 三點 七點 九點
世界	女伶復仇
中華	矮親家 地點 法租界吉祥街中 時間 三時 七時 九時
虹口	痴情公主 下午三點 五點 七點一刻 九點一刻
北京	小船主
百星	「子爲母隱」
通俗	女海盜
武昌	體育博士 地點 武昌路四號 三點 七點一刻 九點半
共和	黑奴魂
夏令配克	反黨人魂 地點 靜安寺路卡德路口 時間 三時 五時半 九點一點

華豐興業社訂期開特別會廣告

敬啓者本社經營之治廠事務、向託由啓新公司代辦、歷屆營業帳略、隨同啓新股東會在案、現啓新訂於六月念六日召開股東特別會、提議本社經營問題、本社同時訂於六月念六日下午四時假天津法界海大道啓新公司開股東特別會、修訂章程、進行內外一切事宜、本社股東衆多、屆時請各股東諸君惠臨、入場選擧等事務託由啓新發行新股同代辦、並祈查照此啓

安徽省政府教育廳招考留學生佈告

爲佈告事本省省費國外留學生考試現訂于本年七月舉行茲查照安徽省費國外留學生規程第四條之規定將留學名額研究科目及應考事項公布於后凡志願投考生可依照報名手續報名並將志願研究科目詳細註明以便屆期考試特此佈告週知此佈

(一)名額 歐洲四名 美國三名 (二)資格 凡皖籍人民在國立或部立案之大學本科畢業并經服務二年以上或高等專門以上學校畢業服務三年以上者均得報名與考 (三)報名手續 報名時應繳四寸半身最近相片六張及畢業證書服務證明書等件 (四)報名日期 自即日起至六月二十日止 (五)報名地點 安徽省政府教育廳 (六)研究科目 社會學經濟學政治學法律學四系一名 自然科學(限於數學物理化學生物學四系)一名 農業(限於農科林科二系)一名 工程(限於市政工程水利工程電機工程探礦冶金四系)二名 音樂一名 (七)考試日期 七月十五日舉行第一試 (八)考試科目 第一試考普通科目三民主義國文外國語(英德法三種任擇一種) 第二試體格檢查 第三試口試 第一試科目如下 社會科學門 投考社會學系者應試 社會學原理 經濟學系者應試 經濟學原理 政治學系者應試 政治學原理 法律學系者應試 法學通論 自然科學門 投考數學系者應試 高等代數 解析幾何 微積分 物理學系者應試 高等物理 化學系者應試 化學 生物學系者應試 生物學 農業門 投考農科者應試 農學原理 林科者應試 造林學 工程門 投考市政工程者應試 高等數學 水利工程 電機工程 探礦冶金 應試科目如下 微積分 解析幾何 應用力學 音樂門 投考者應試 音樂原理 作曲學 樂器(任擇一種) 第二試 (戊)投考音樂門者應試 近代中國法律問題 國際公法 森林經濟學 土壤學 各科之考試分別以國語或外國語行之

附註 凡投考者應於考試前檢查身體合格後方能應第一試及第二試

紅桃牌香煙

愛郎心愛紅桃。朝夕一煙在握。余初未悉其何以吸紅桃牌香煙愛不釋手。乃試吸之。固然煙味芬芳。入口生津。令人胸襟一暢也。

煙味之佳 妙不可言

中南煙公司出品

髦

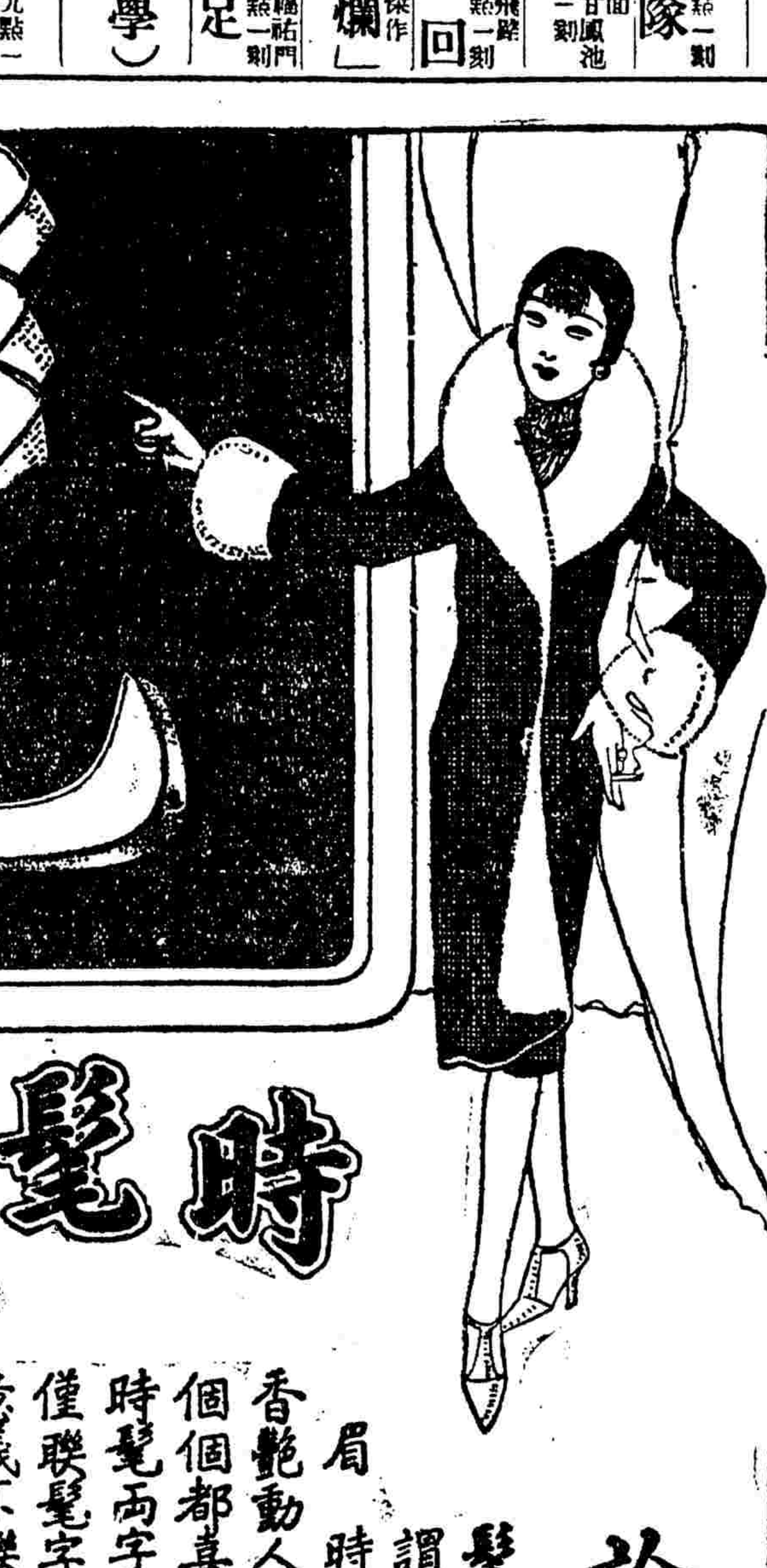

時髦牌香煙

論髦字

髦 音毛 凡物應潮流者 謂時髦 輓近閨秀 剪髮垂眉 時髦裝飾 時髦牌香煙一如香艷動人之麗女 人人愛與之接近 個個都喜於購吸 時髦兩字 係屬成語 在時字之下 僅聯髦字 其他暗射冒混之香煙 意義不聯品質亦遜愛吸諸君 請注意時字之下 係髦字

中國和興烟公司出品